

รายงานการวิเคราะห์ภาวะการมีงานทำของบัณฑิต
มหาวิทยาลัยรามคำแหง
ปีการศึกษา 2551

การสำรวจภาวะการมีงานทำของบัณฑิต รุ่นปีการศึกษา 2551 ได้จัดทำขึ้นเพื่อศึกษาถึงภาวะการมีงานทำของบัณฑิตมหาวิทยาลัยรามคำแหง ตลอดจนสาเหตุของการไม่มีงานทำ ปัญหาการทำงานของบัณฑิต ความต้องการด้านการศึกษาต่อของบัณฑิต รวมถึงการศึกษาเกี่ยวกับสภาพการทำงานในด้านต่างๆ ของบัณฑิตที่จบการศึกษาจากมหาวิทยาลัยรามคำแหง รุ่นปีการศึกษา 2551

ในการสำรวจครั้งนี้ สํารวจเฉพาะผู้สำเร็จการศึกษาระดับปริญญาตรี ประจำปีการศึกษา 2551 ข้อมูลสำรวจ ณ วันที่ 29 ธันวาคม 2552 มีบัณฑิตที่สำเร็จการศึกษาในระดับปริญญาตรีทั้งสิ้น 17,501 คน จากคณะต่างๆ 12 คณะ 22 สาขาวิทยบริการเฉลิมพระเกียรติ โดยบัณฑิตได้ตอบแบบสอบถามทั้งหมด 16,501 คน คิดเป็นร้อยละ 94.29 ของผู้สำเร็จการศึกษา เครื่องมือที่ใช้ในการรวบรวมข้อมูลเป็นแบบสอบถามอิเล็กทรอนิกส์ระบบภาวะการมีงานทำของบัณฑิต ซึ่งจัดทำโดยสถาบันคอมพิวเตอร์มหาวิทยาลัยรามคำแหง อ้างอิงตามแบบสำรวจภาวะการมีงานทำของบัณฑิตที่สำนักงานคณะกรรมการการอุดมศึกษากำหนดขึ้นให้ใช้ร่วมกัน และเพิ่มเติมข้อมูลในส่วนการวิจัยสถาบันของมหาวิทยาลัยรามคำแหง

ทั้งนี้มหาวิทยาลัยรามคำแหงกำหนดให้ผู้สำเร็จการศึกษา ปีการศึกษา 2551 กรอกแบบสอบถามผ่านทางเว็บไซต์ http://www.mis.ru.ac.th/ru_job.jsp โดยมีการกำหนดให้ผู้สำเร็จการศึกษาใช้ username และ password เข้าสู่ระบบ เพื่อยืนยันตัวตน เข้ากรอกแบบสอบถาม และมีการแจ้งให้ผู้สำเร็จการศึกษาที่ยังไม่มีงานทำ หรือ มีการเปลี่ยนแปลงงานเข้าปรับปรุงข้อมูลในเว็บไซต์ดังกล่าวอย่างต่อเนื่อง ซึ่งมหาวิทยาลัยได้ดำเนินการถ่ายโอนข้อมูลผู้สำเร็จการศึกษาและข้อมูลการตอบแบบสอบถามภาวะการมีงานทำของบัณฑิตจากฐานข้อมูลของมหาวิทยาลัย และส่งเข้าสู่ฐานข้อมูลของสำนักงานคณะกรรมการการอุดมศึกษา (สกอ.) ทางเว็บไซต์ <http://www.job.mua.go.th> ตามระยะเวลาที่สกอ. กำหนดแล้ว

และได้นำข้อมูลมาวิเคราะห์และสรุปผลได้ดังนี้

1. รายงานการวิเคราะห์ของบัณฑิตมหาวิทยาลัยรามคำแหง รุ่นปีการศึกษา 2551

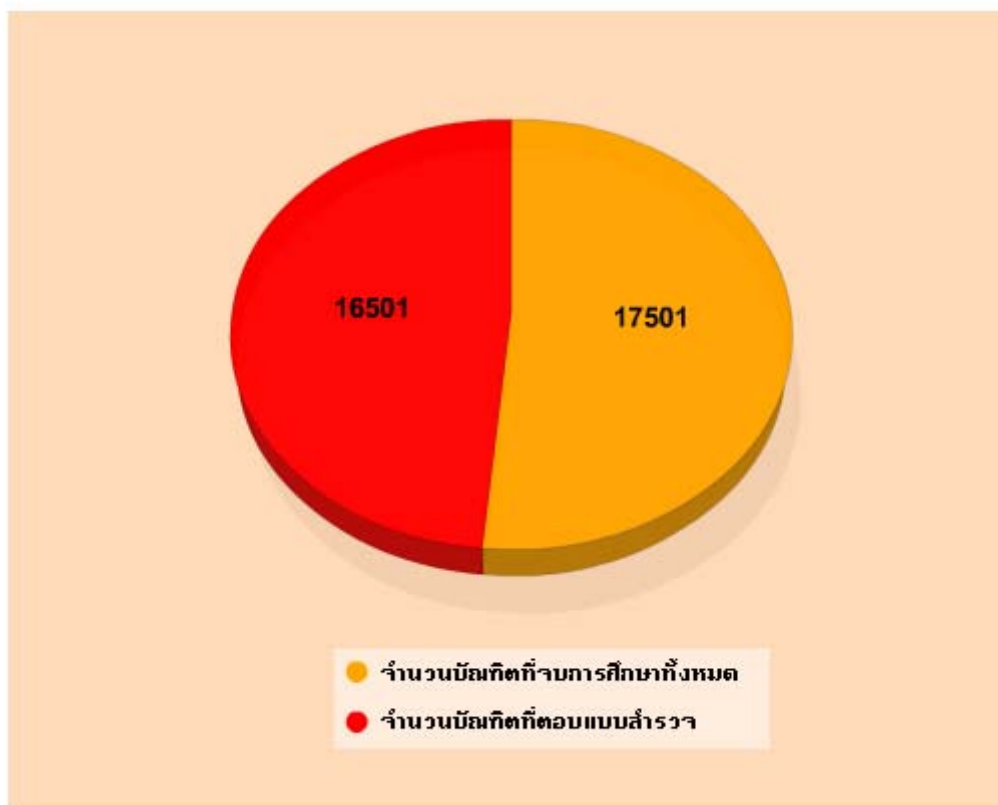

แผนภูมิแสดง จำนวนบัณฑิตที่จบการศึกษา รุ่นปีการศึกษา 2551
และจำนวนบัณฑิตที่ตอบแบบสำรวจภาวะการมีงานทำ

จากแผนภูมิที่ 1 จำนวนบัณฑิตที่จบการศึกษา รุ่นปีการศึกษา 2551 จำนวน 17,501 คน
และจำนวนบัณฑิตที่ตอบแบบสำรวจภาวะการมีงานทำ จำนวน 16,501 คน คิดเป็นร้อยละ 94.29

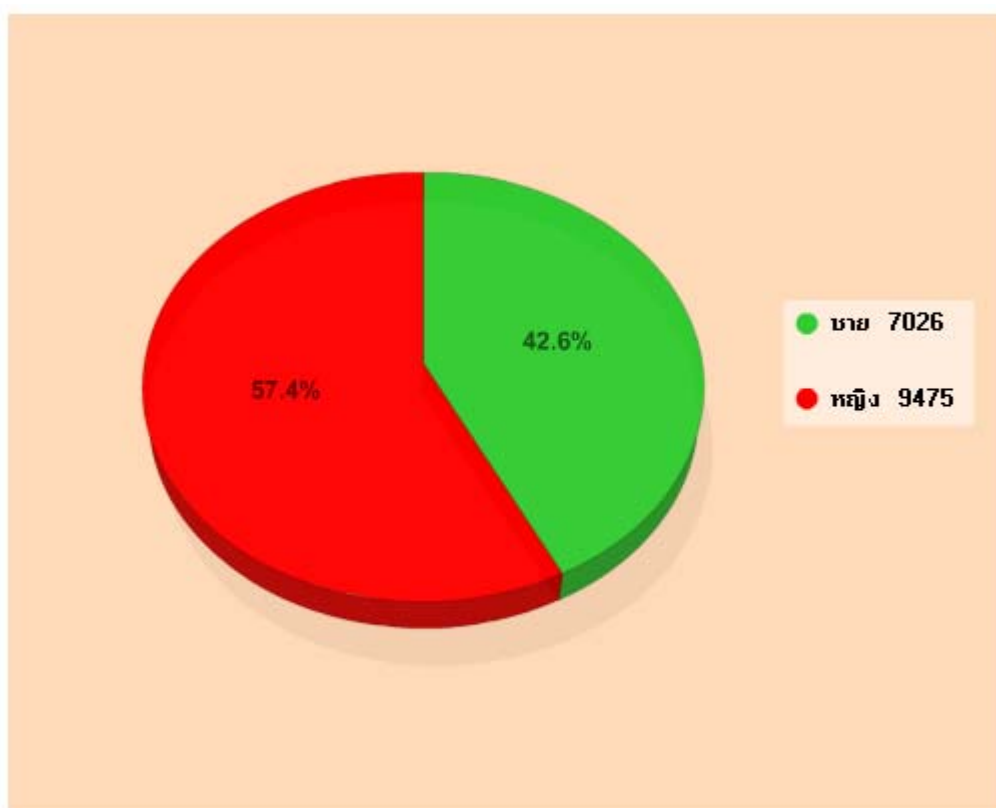

แผนภูมิแสดง จำนวนบัณฑิตที่จบการศึกษาแบ่งแยกตามเพศ

ปีการศึกษา 2551 มหาวิทยาลัยรามคำแหง ผลิตบัณฑิตในระดับปริญญาตรี จาก 12 คณะ 22 สาขา วิทยบริการเฉลิมพระเกียรติ ทั้งส่วนกลางและส่วนภูมิภาค รวมทั้งสิ้น 16,501 คน โดยเป็นเพศชาย จำนวน 7,026 คน คิดเป็นร้อยละ 42.6 เป็นเพศหญิง จำนวน 9,475 คน คิดเป็นร้อยละ 57.4 (จำนวนข้อมูล ณ วันที่ 29 ธันวาคม 2552)

รายงานสรุปการตอบแบบสอบถาม ปีการศึกษา 2551 (ข้อมูล วันที่ 29 ธันวาคม 2552)

คณะ	จำนวนบัณฑิตทั้งหมด (คน)	ร้อยละ	จำนวนบัณฑิตที่ตอบแบบสอบถาม	ร้อยละ	จำนวนบัณฑิตที่ไม่ตอบแบบสอบถาม	ร้อยละ
1.คณะนิติศาสตร์	2,982	17.04	2,745	18.07	237	23.70
2.คณะบริหารธุรกิจ	2,432	13.90	2,055	14.74	377	37.70
3.คณะมนุษยศาสตร์	2,981	17.03	2,936	18.07	45	4.50
4. คณะศึกษาศาสตร์	381	2.18	379	2.31	2	0.20
5. คณะวิทยาศาสตร์	456	2.61	442	2.76	14	1.40
6. คณะรัฐศาสตร์	7,677	43.87	7,404	46.52	273	27.30
7. คณะเศรษฐศาสตร์	255	1.46	223	1.55	32	3.20
8. คณะวิศวกรรมศาสตร์	127	0.73	120	0.77	7	0.70
9. คณะเทคโนโลยีสื่อสารมวลชน	167	0.95	164	1.01	3	0.30
10. สถาบันวิทยาศาสตร์สุขภาพ	1	0.01	1	0.01	0	0.00
11. สถาบันการศึกษานานาชาติ	42	0.24	32	0.25	10	1.00
รวม	17,501	100.00	16501	100.00	1,000	100.00

ในการสำรวจการมีงานทำของผู้สำเร็จการศึกษาระดับปริญญาตรี ปีการศึกษา 2551 มีผู้สำเร็จการศึกษาทั้งสิ้น 17,501 คน โดย คณะรัฐศาสตร์ มีผู้สำเร็จการศึกษามากที่สุดจำนวน 7,677 คน คิดเป็นร้อยละ 43.87 ของผู้สำเร็จการศึกษาระดับปริญญาตรี รองลงมาได้แก่ คณะนิติศาสตร์ จำนวน 2,982 คน คิดเป็นร้อยละ 17.04 คณะมนุษยศาสตร์ จำนวน 2,981 คน คิดเป็นร้อยละ 17.03 คณะบริหารธุรกิจ จำนวน 2,432 คน คิดเป็นร้อยละ 13.90 คณะวิทยาศาสตร์ จำนวน 456 คน คิดเป็นร้อยละ 2.61 คณะศึกษาศาสตร์ จำนวน 381 คน คิดเป็นร้อยละ 2.18 คณะเศรษฐศาสตร์ จำนวน 255 คน คิดเป็นร้อยละ 1.46 คณะเทคโนโลยีการสื่อสารมวลชน จำนวน 167 คน คิดเป็นร้อยละ 0.95 คณะวิศวกรรมศาสตร์ จำนวน 127 คน คิดเป็นร้อยละ 0.73 สถาบันการศึกษานานาชาติ จำนวน 42 คน คิดเป็นร้อยละ 0.24 สถาบันวิทยาศาสตร์สุขภาพ จำนวน 1 คน คิดเป็นร้อยละ 0.01 ตามลำดับ

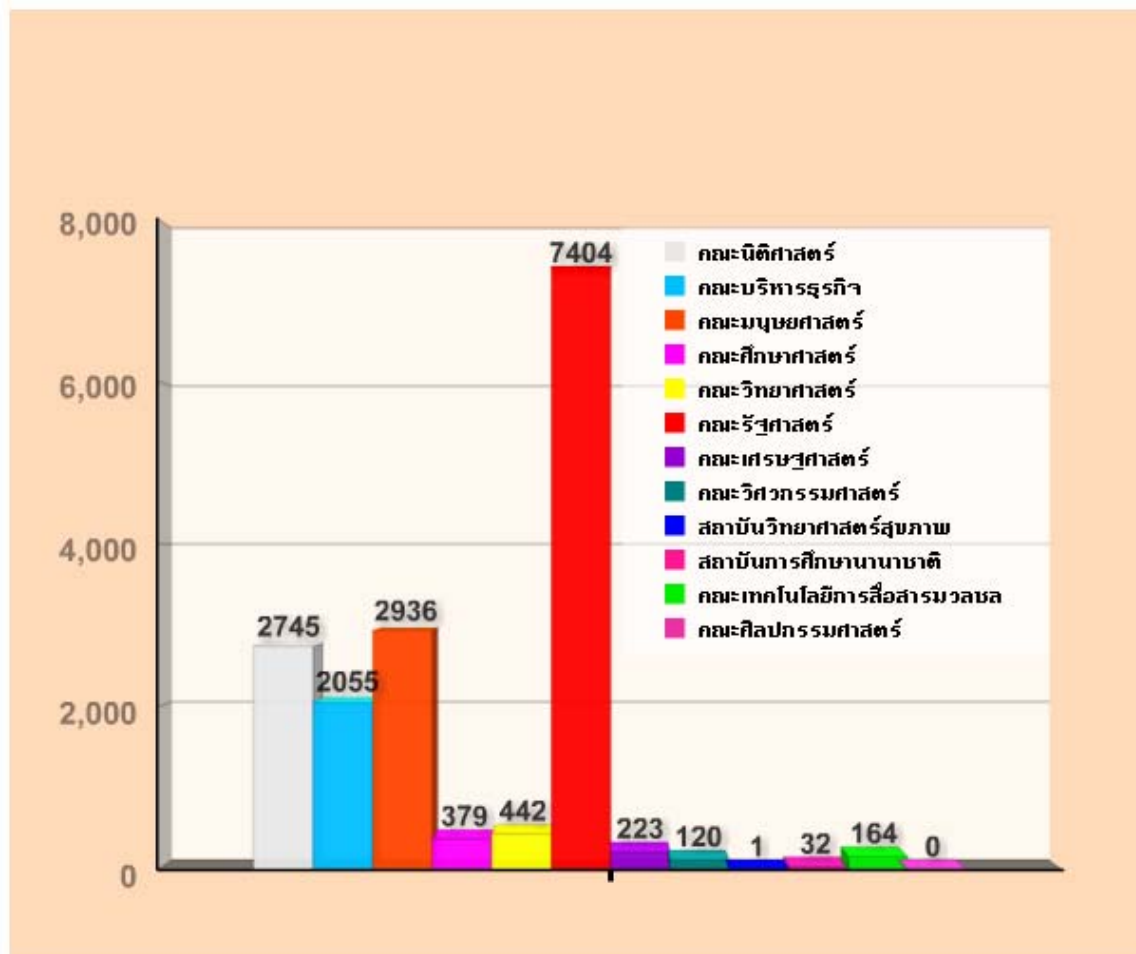

แผนภูมิ แสดงจำนวนบัณฑิตที่ตอบแบบสอบถาม จำแนกตามคณะ

จากแผนภูมิที่ 3 จะเห็นได้ว่า ในการสำรวจการมีงานทำของผู้สำเร็จการศึกษาระดับปริญญาตรี ปีการศึกษา 2551 มีบัณฑิตที่ตอบแบบสอบถามรวมทั้งสิ้น 16,501 คน โดย คณะรัฐศาสตร์ มีผู้สำเร็จการศึกษามากที่สุดจำนวน 7,404 คน คิดเป็นร้อยละ 46.52 ของผู้สำเร็จการศึกษาระดับปริญญาตรี รองลงมาได้แก่ คณะมนุษยศาสตร์ จำนวน 2,936 คน คิดเป็นร้อยละ 18.07 คณะนิติศาสตร์ จำนวน 2,745 คน คิดเป็นร้อยละ 18.07 คณะบริหารธุรกิจ จำนวน 2,055 คน คิดเป็นร้อยละ 14.74 คณะวิทยาศาสตร์ จำนวน 456 คน คิดเป็นร้อยละ 2.61 คณะศึกษาศาสตร์ จำนวน 379 คน คิดเป็นร้อยละ 2.31 คณะเศรษฐศาสตร์ จำนวน 223 คน คิดเป็นร้อยละ 1.55 คณะเทคโนโลยีการสื่อสารมวลชน จำนวน 164 คน คิดเป็นร้อยละ 1.01 คณะวิศวกรรมศาสตร์ จำนวน 120 คน คิดเป็นร้อยละ 0.77 สถาบันการศึกษานานาชาติ จำนวน 32 คน คิดเป็นร้อยละ 0.25 สถาบันวิทยาศาสตร์สุขภาพ จำนวน 1 คน คิดเป็นร้อยละ 0.01 ตามลำดับ

2. รายงานการวิเคราะห์การมีงานทำของบัณฑิตที่จบการศึกษา ปีการศึกษา 2551

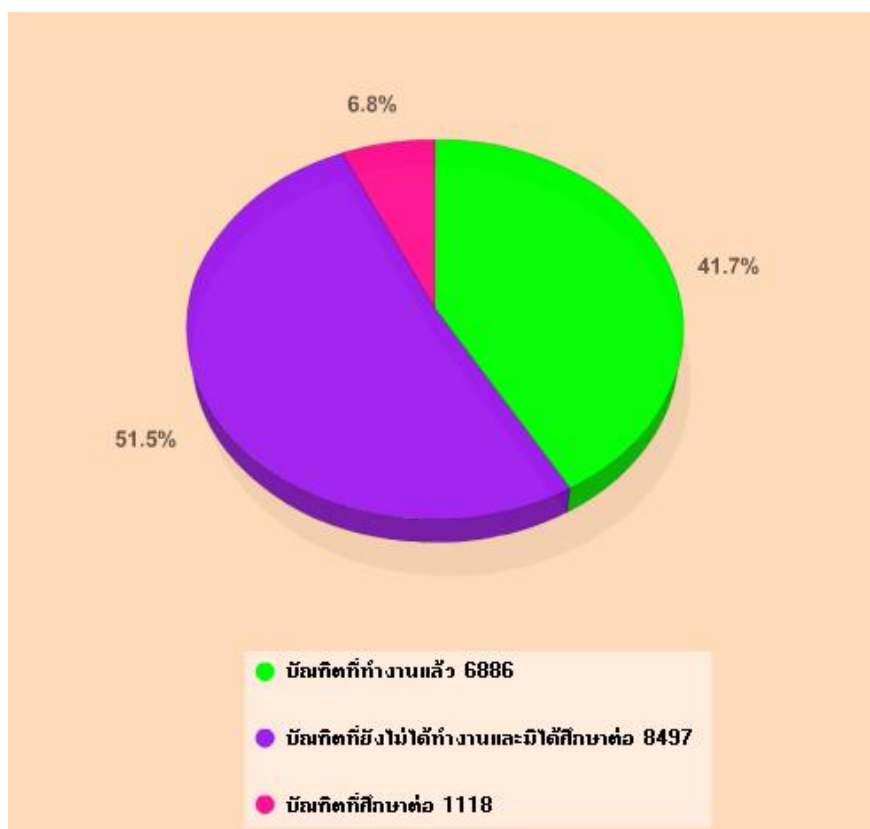

แผนภูมิ แสดงสถานะการทำงานและการศึกษาต่อ

สถานภาพการทำงานของบัณฑิต	จำนวน (คน)	ร้อยละ
ทำงานแล้ว	6,886	41.73
ยังไม่ได้ทำงานและมีได้ศึกษาต่อ	8,497	51.49
กำลังศึกษาต่อ	1,118	6.78
รวมทั้งหมด	16,501	100.00

จากรายงานสรุปสถานภาพการทำงานของบัณฑิต ประจำปี 2551 นั้น มีบัณฑิตที่มีงานทำแล้วจำนวน 6,886 คน คิดเป็นร้อยละ 41.73 ของบัณฑิตทั้งหมด มีบัณฑิตที่ยังไม่ได้ทำงานและมีได้ศึกษาต่อ จำนวน 8,497 คน คิดเป็นร้อยละ 51.49 และบัณฑิตที่กำลังศึกษาต่ออีก จำนวน 1,118 คน คิดเป็นร้อยละ 6.78

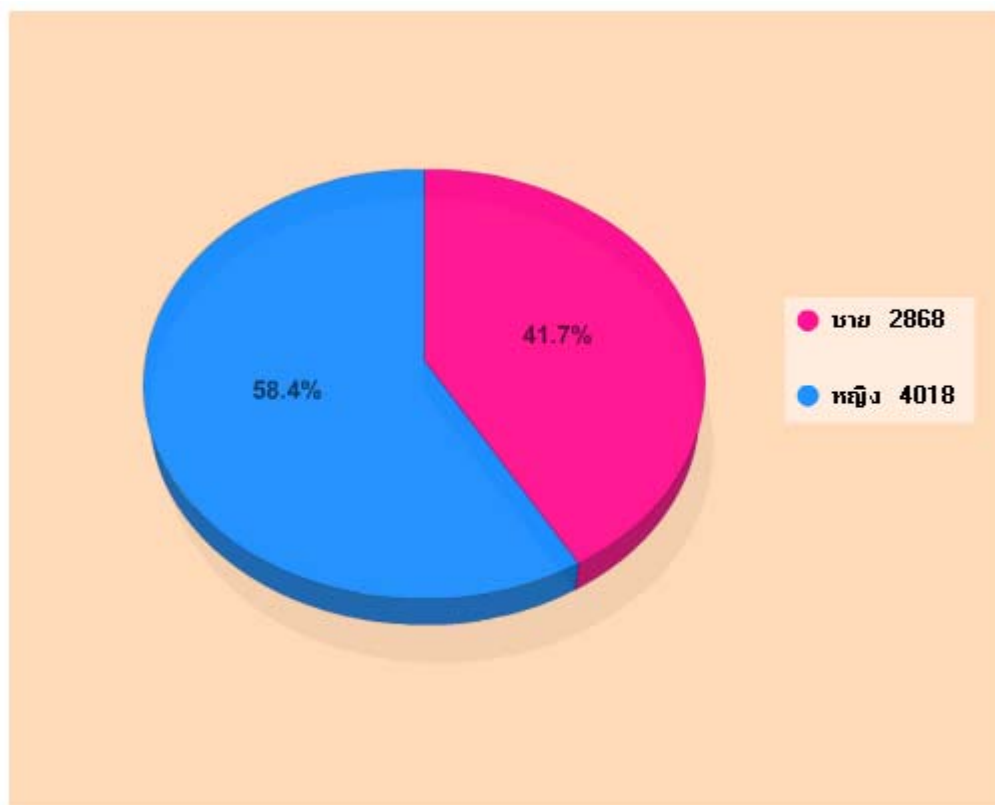

แผนภูมิ สถานภาพนักศึกษาที่มีงานทำแล้วแบ่งแยกตามเพศ

จากแผนภูมิ บัณฑิตที่จบการศึกษา 2551 และมีงานทำแล้วพบว่าเพศหญิงสามารถหางานทำได้มากกว่าเพศชาย โดยเพศหญิงมีจำนวน 4,018 คน คิดเป็นร้อยละ 58.4 และเพศชายสามารถหางานทำได้จำนวน 2,868 คน คิดเป็นร้อยละ 41.7 เป็นไปตามอัตราส่วนจำนวนผู้สำเร็จการศึกษา

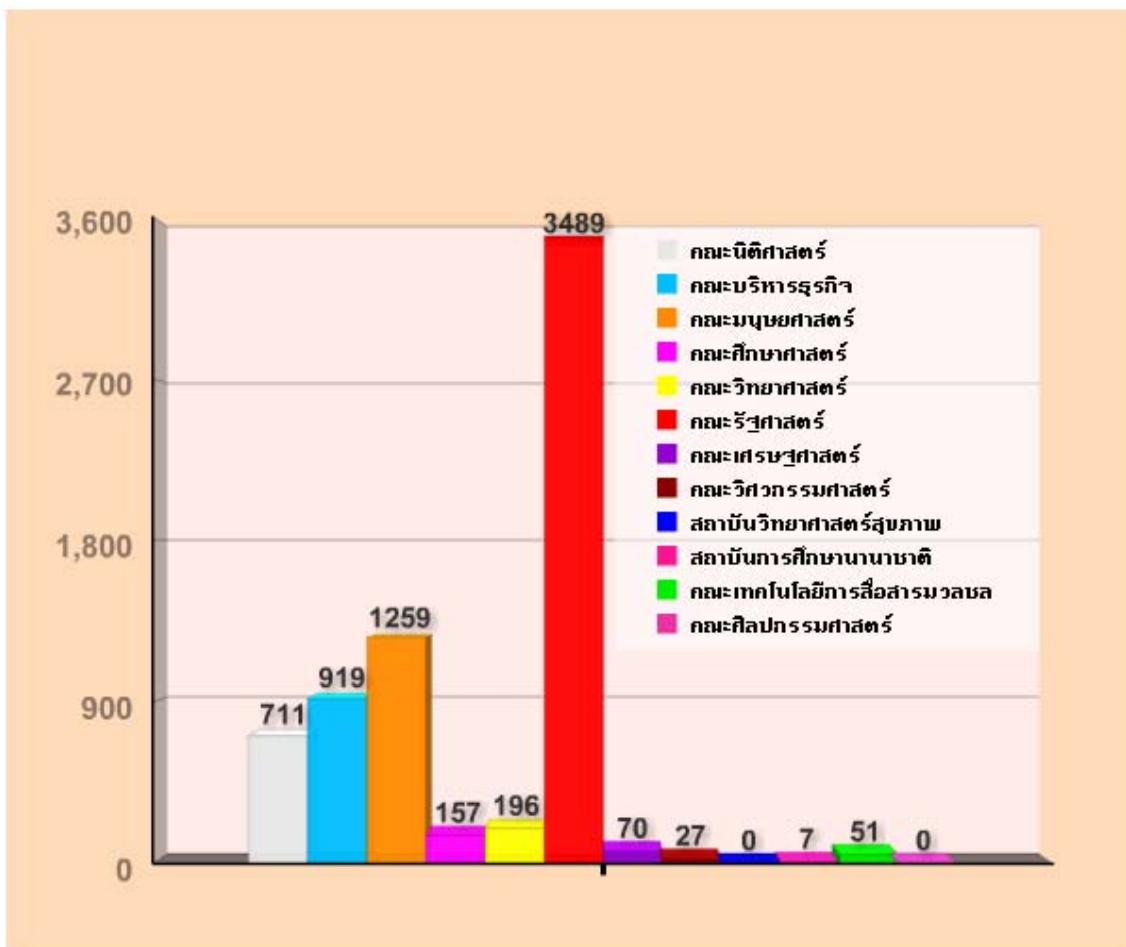

แผนภูมิ แสดงสถานภาพการทำงานของบัณฑิตจำแนกตามคณะวิชา

จากแผนภูมิจะเห็นได้ว่า ในการสำรวจการมีงานทำของปริญญาตรี ปีการศึกษา 2551 มีผู้มีงานทำ 6,886 คน คณะที่บัณฑิตสามารถหาได้มากที่สุดได้แก่ คณะรัฐศาสตร์ จำนวน 3,489 คน คิดเป็นร้อยละ 50.67 รองลงมาคือคณะมนุษยศาสตร์ จำนวน 1,259 คน คิดเป็นร้อยละ 18.28 คณะบริหารธุรกิจ จำนวน 919 คน คิดเป็นร้อยละ 13.35 คณะนิติศาสตร์ จำนวน 711 คน คิดเป็นร้อยละ 10.33 คณะวิทยาศาสตร์ จำนวน 196 คน คิดเป็นร้อยละ 2.85 คณะศึกษาศาสตร์ จำนวน 157 คน คิดเป็นร้อยละ 2.28 คณะเศรษฐศาสตร์ จำนวน 70 คน คิดเป็นร้อยละ 1.02 คณะเทคโนโลยีการสื่อสารมวลชน จำนวน 51 คน คิดเป็นร้อยละ 0.74 คณะวิศวกรรมศาสตร์ จำนวน 27 คน คิดเป็นร้อยละ 0.39 สถาบันการศึกษานานาชาติ จำนวน 7 คน คิดเป็นร้อยละ 0.10 (สถาบันวิทยาศาสตร์สุขภาพไม่มีผู้ปฏิบัติงาน) ตามลำดับ

ระยะเวลาในการหางานทำของบัณฑิต

จากจำนวนบัณฑิตที่มีงานทำทั้งสิ้น 6886 คนนั้น บัณฑิตที่ได้งานทำส่วนใหญ่จะมีงานทำก่อนเข้ามาศึกษาหรือได้งานทำระหว่างศึกษาจำนวน 3,363 คน คิดเป็นร้อยละ 48.84 หางานทำได้ทันทีหลังจบการศึกษา 2,192 คน คิดเป็นร้อยละ 31.83 หางานทำได้หลังจากจบการศึกษาแล้ว 1-2 เดือนจำนวน 576 คน คิดเป็นร้อยละ 8.36 หางานทำได้หลังจากจบการศึกษาแล้ว 3-6 เดือนจำนวน 336 คน คิดเป็นร้อยละ 4.88 หางานทำได้หลังจากจบการศึกษาแล้วมากกว่า 1 ปี 241 คน คิดเป็นร้อยละ 3.50 หางานทำได้หลังจากจบการศึกษาแล้ว 7-9 เดือนจำนวน 99 คน คิดเป็นร้อยละ 1.44 และหางานทำได้หลังจากจบการศึกษาแล้ว 10-12 เดือน 79 คน คิดเป็นร้อยละ 1.15

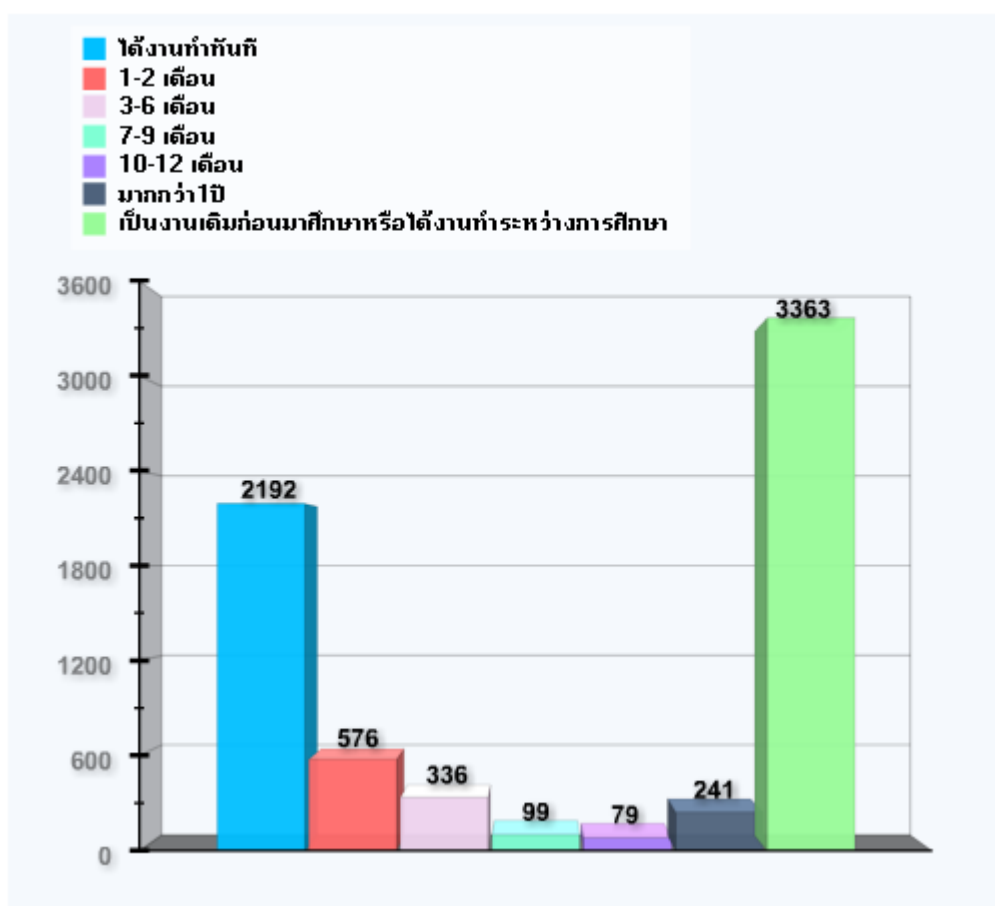

แผนภูมิ แสดงระยะเวลาที่ใช้ในการหางานทำของ บัณฑิตมหาวิทยาลัยรามคำแหงรุ่นปีการศึกษา 2551

ลักษณะอาชีพของบัณฑิตที่มีงานทำ

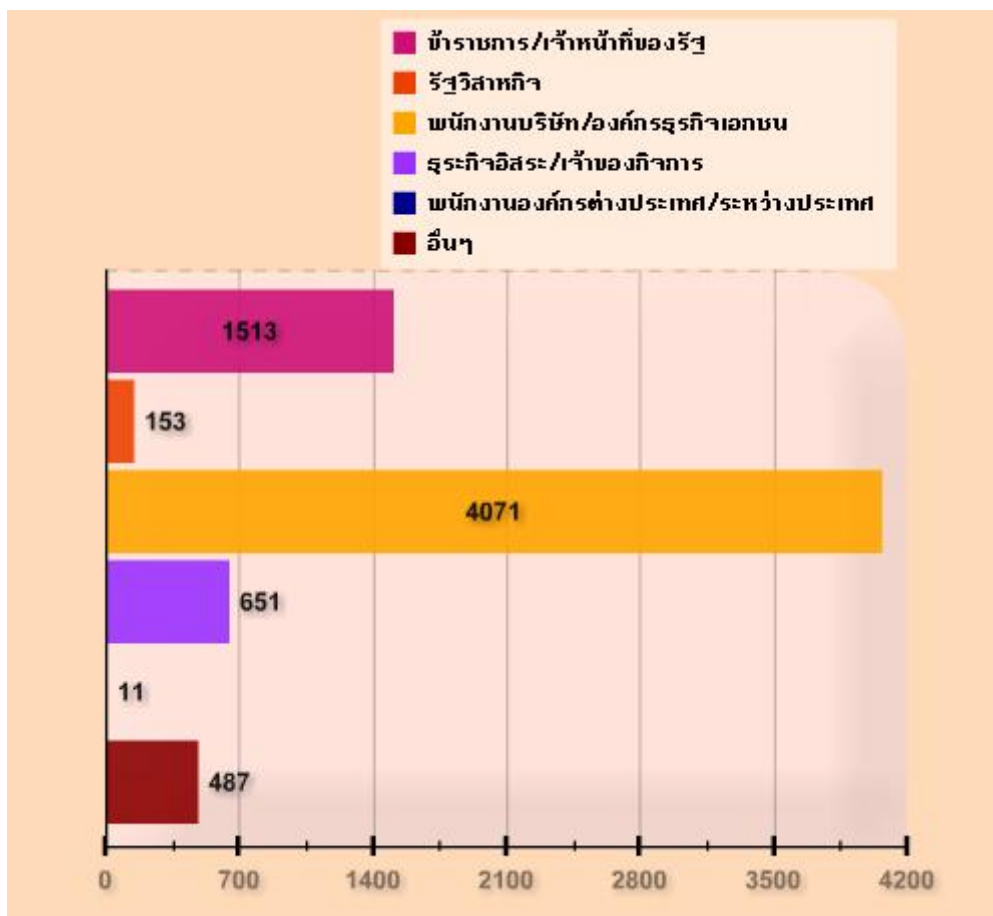

แผนภูมิ แสดงอาชีพของบัณฑิตที่มีงานทำ

บัณฑิตนิยมประกอบอาชีพพนักงานบริษัท/องค์กรธุรกิจเอกชนเป็นอันดับหนึ่ง จำนวน 4,071 คน คิดเป็นร้อยละ 59.12 อาชีพที่นิยมรองลงมา คือ ข้าราชการ/เจ้าหน้าที่ของรัฐ จำนวน 1,513 คน คิดเป็นร้อยละ 21.97 ประกอบอาชีพธุรกิจอิสระ/เจ้าของกิจการ จำนวน 651 คน คิดเป็นร้อยละ 9.45 ประกอบอาชีพอื่น ๆ จำนวน 487 คน คิดเป็นร้อยละ 7.07 รัฐวิสาหกิจ จำนวน 153 คน คิดเป็นร้อยละ 2.22 และ พนักงานองค์กรต่างประเทศ/ประกอบอาชีพที่ต่างประเทศ จำนวน 11 คน คิดเป็นร้อยละ 0.16 (ตามลำดับ)

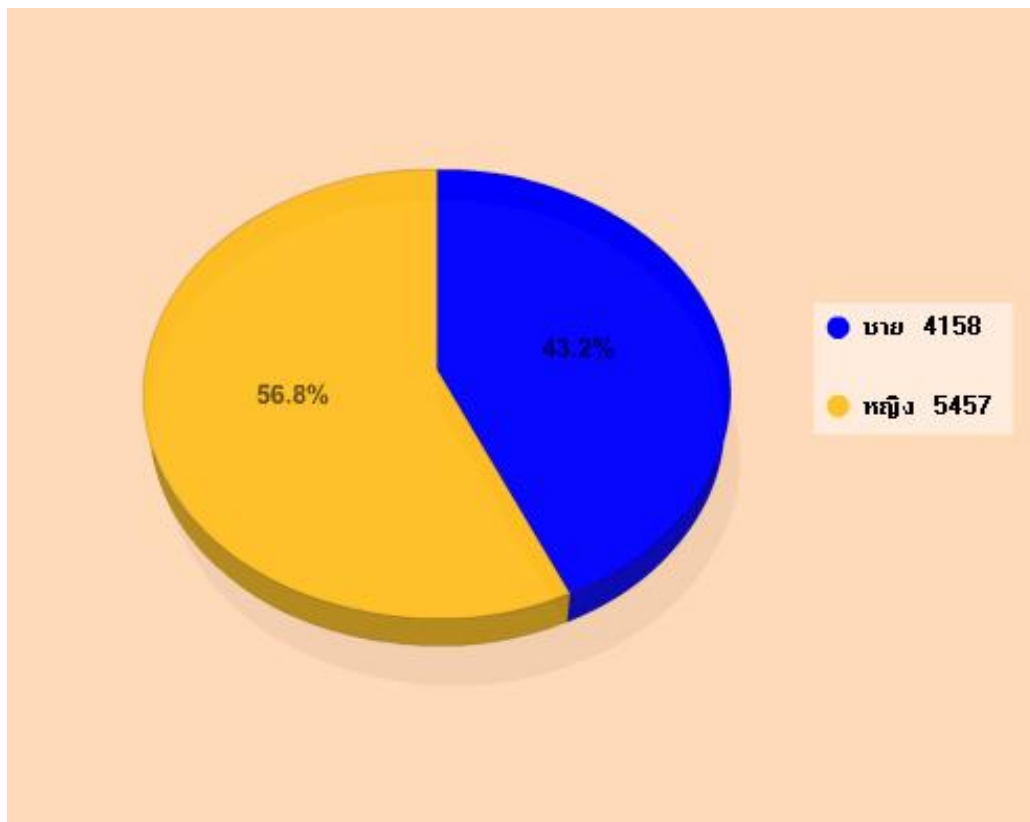

แผนภูมิ แสดงสถานภาพนักศึกษาที่ไม่มีงานทำ แบ่งแยกตามเพศ

จากแผนภูมิ บัณฑิตที่จบการศึกษา 2551 และยังไม่ม้งานทำพบว่า เป็นเพศหญิงจำนวน 5,457 คน คิดเป็นร้อยละ 56.8 และ เป็นเพศชาย จำนวน 4,158 คน คิดเป็นร้อยละ 43.2 ซึ่งเป็นไปตามอัตราส่วน จำนวนผู้สำเร็จการศึกษา

รายงานสรุปจำนวนบัณฑิตที่ยังไม่มีงานทำจำแนกตามสาเหตุ ประจำปี 2551 ระดับการศึกษาปริญญาตรี

สาเหตุที่ยังไม่ได้งาน	จำนวน (คน)	ร้อยละ
หางานทำไม่ได้	3457	35.9
ยังไม่ประสงค์ทำงาน	2194	22.8
รอฟังคำตอบจากหน่วยงาน	1674	17.4
อื่นๆ (ระบุ)	1172	12.2
กำลังศึกษาต่อ	1118	11.6
รวมทั้งหมด	9615	100.00

พบว่า จำนวนบัณฑิตที่ยังไม่มีงานทำจำแนกตามสาเหตุได้ดังนี้

สาเหตุหลักของบัณฑิตที่ยังไม่มีงานทำ ที่มียอดสูงสุดคือ ยังหางานทำไม่ได้ จำนวน 3,457 คน คิดเป็นร้อยละ 35.9 สาเหตุรองลงมาคือ ยังไม่ประสงค์จะทำงาน จำนวน 2,194 คน คิดเป็นร้อยละ 22.8 รอฟังคำตอบจากหน่วยงานที่สมัครงานไป จำนวน 1,674 คน คิดเป็นร้อยละ 17.4 สาเหตุอื่น ๆ จำนวน 1,172 คน คิดเป็นร้อยละ 12.2 และ กำลังศึกษาต่อ จำนวน 1,118 คน คิดเป็นร้อยละ 11.6

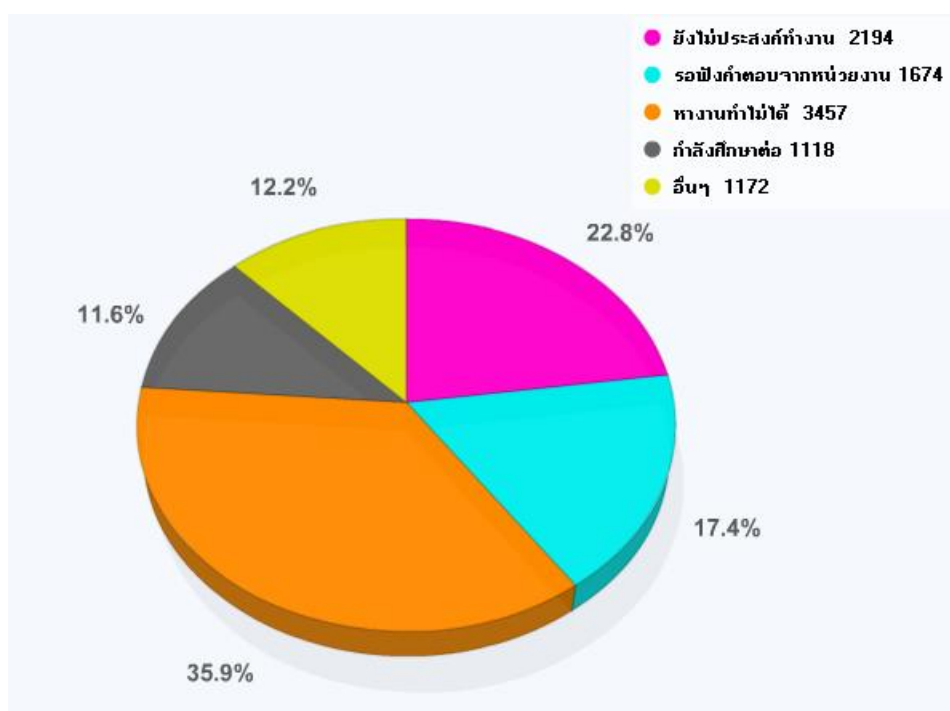

แผนภูมิ แสดงค่าสรุปจำนวนบัณฑิตที่ยังไม่มีงานทำจำแนกตามสาเหตุ ประจำปี 2551

4. การศึกษาต่อของบัณฑิตมหาวิทยาลัยรามคำแหง ปีการศึกษา 2551

จากการสำรวจบัณฑิตที่จบการศึกษาในปี 2551 พบว่าบัณฑิตส่วนใหญ่ต้องการศึกษาต่อจำนวน 10,350 คน คิดเป็นร้อยละ 62.7 และที่ยังไม่ต้องการศึกษาต่อมีจำนวน 6,151 คน คิดเป็นร้อยละ 37.3

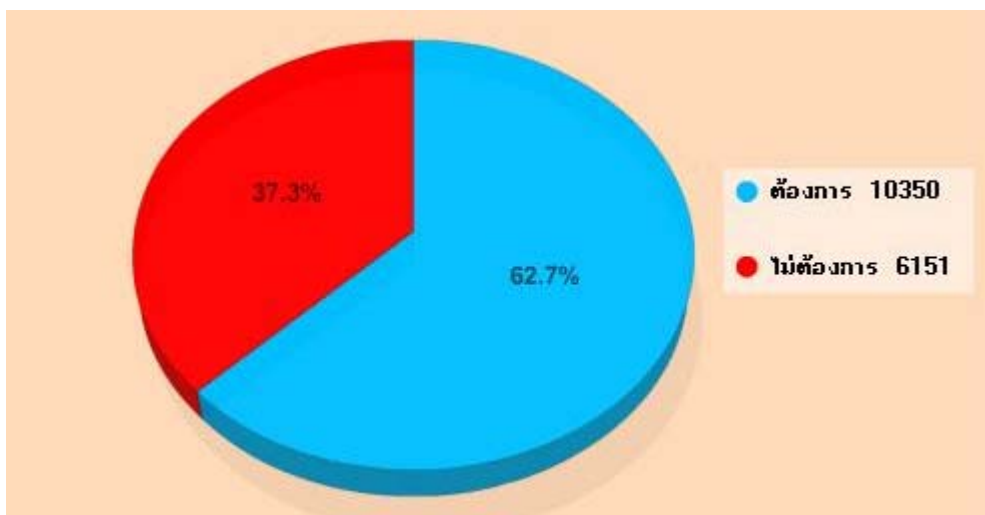

แผนภูมิ แสดงความต้องการในการศึกษาต่อของบัณฑิตที่จบการศึกษา ปีการศึกษา 2551

ลักษณะความต้องการในการศึกษาต่อของบัณฑิตที่จบการศึกษา ปีการศึกษา 2551

จากการสำรวจบัณฑิตที่จบการศึกษาในปี 2551 พบว่า บัณฑิตที่ต้องการศึกษาต่อจำนวน 10,350 คน ต้องการศึกษาต่อในระดับปริญญาโทมากที่สุดจำนวน 7,827 คน คิดเป็นร้อยละ 75.6 ศึกษาต่อระดับปริญญาตรี(เปลี่ยนสาขา) จำนวน 805 คน คิดเป็นร้อยละ 7.8 ระดับปริญญาเอก จำนวน 67 คน คิดเป็นร้อยละ 0.7 และศึกษากรณีอื่นๆ เช่น ระดับเนติบัณฑิตไทย จำนวน 1,651 คน คิดเป็นร้อยละ 16.0 (ตามลำดับ)



แผนภูมิ แสดงความต้องการของระดับการศึกษาในการศึกษาต่อ

รายงานสรุปปัญหาในการศึกษาต่อ ประจำปี 2551 ระดับการศึกษา ปริญญาตรี

ปัญหาในการศึกษาต่อ	จำนวน (คน)	ร้อยละ
ข้อมูลสถานที่ศึกษาต่อไม่เพียงพอ	338	6.7
คุณสมบัติในการสมัครเรียน	217	4.3
ขาดความรู้พื้นฐานในการศึกษาต่อ	232	4.6
ขาดแคลนเงินทุน	4,055	81.0
อื่นๆ (ระบุ)	165	3.3
รวมทั้งหมด	5,007	100

กรณีปัญหาในการศึกษาต่อของบัณฑิตมหาวิทยาลัยรามคำแหงนั้น พบว่า สาเหตุหลักมาจากการขาดแคลนเงินทุนสำหรับการศึกษาต่อ จำนวน 4,055 คน คิดเป็นร้อยละ 81.0 สาเหตุรองลงมาคือ มีข้อมูลสถานที่ศึกษาต่อไม่เพียงพอ จำนวน 338 คน คิดเป็นร้อยละ 6.7 ขาดความรู้พื้นฐานในการศึกษาต่อ จำนวน 232 คน คิดเป็นร้อยละ 4.6 คุณสมบัติในการสมัครเรียนจำนวน 217 คน คิดเป็นร้อยละ 4.3 และสาเหตุอื่น ๆ จำนวน 165 คน คิดเป็นร้อยละ 3.3 (ตามลำดับ)

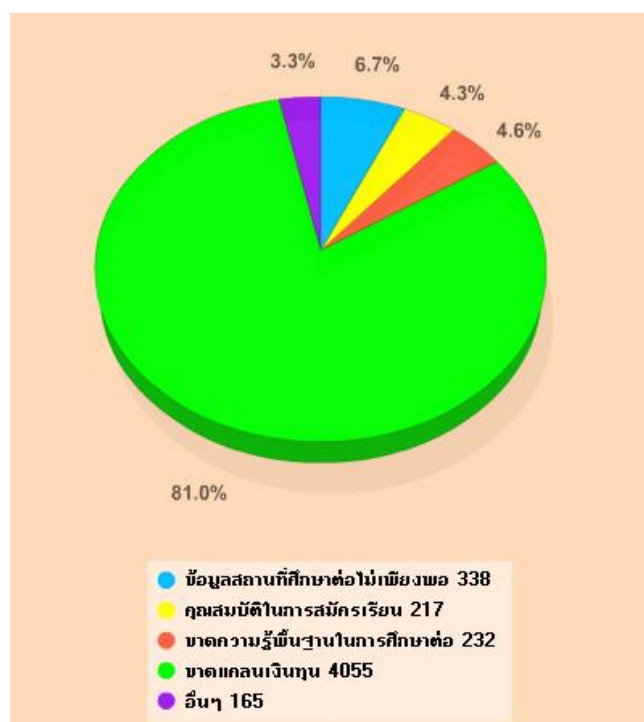

แผนภูมิที่ 9 สรุปปัญหาในการศึกษาต่อ ประจำปี 2551 ระดับปริญญาตรี

ความต้องการด้านสาขาวิชาที่จะศึกษาต่อ นั้น บัณฑิตส่วนใหญ่เลือกที่จะทำการศึกษาต่อในสาขาวิชาเดิม จำนวน 6,896 คน คิดเป็นร้อยละ 66.6 และเลือกที่จะศึกษาสาขาใหม่ 3,454 คน คิดเป็นร้อยละ 33.4 (ตามลำดับ)



แผนภูมิ แสดงความต้องการด้านสาขาวิชาที่จะศึกษาต่อ

สถาบันทางการศึกษาที่บัณฑิตส่วนใหญ่มีความต้องการเลือกศึกษาต่อมากที่สุดได้แก่ สถาบันการศึกษาของรัฐบาลมีจำนวน 9,679 คน คิดเป็นร้อยละ 93.5 รองลงมาเลือกศึกษาต่างประเทศจำนวน 389 คน คิดเป็นร้อยละ 3.8 และ สถาบันการศึกษาเอกชนจำนวน 282 คน คิดเป็นร้อยละ 2.7 (ตามลำดับ)

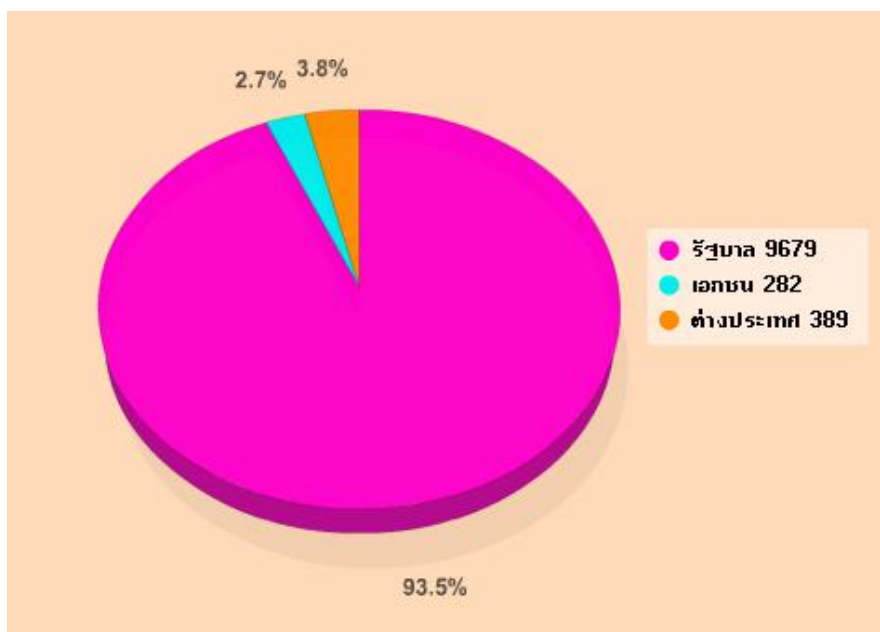

แผนภูมิ แสดงความต้องการด้านประเภทสถาบันการศึกษาที่บัณฑิตเลือกศึกษาต่อ