

**รายงานการวิเคราะห์ข้อมูลภาวะการมีงานทำของบัณฑิต**  
**มหาวิทยาลัยรามคำแหง**  
**ที่สำเร็จการศึกษาในปีการศึกษา 2553**

การสำรวจภาวะการมีงานทำของบัณฑิต รุ่นปีการศึกษา 2553 ได้จัดทำขึ้นเพื่อศึกษาถึงภาวะการมีงานทำของบัณฑิตมหาวิทยาลัยรามคำแหง ตลอดจนสาเหตุของการไม่มีงานทำ ปัญหาการทำงานของบัณฑิต ความต้องการด้านการศึกษาต่อของบัณฑิต รวมถึงการศึกษาเกี่ยวกับสภาพการทำงานในด้านต่างๆ ของบัณฑิตที่จบการศึกษาจากมหาวิทยาลัยรามคำแหง รุ่นปีการศึกษา 2553

ในการสำรวจครั้งนี้ สํารวจเฉพาะผู้สำเร็จการศึกษาระดับปริญญาตรี ประจำปีการศึกษา 2553 ข้อมูลสำรวจ **ณ วันที่ 25 ธันวาคม 2554** มีบัณฑิตที่สำเร็จการศึกษาในระดับปริญญาตรีทั้งสิ้น 17,769 คน จากคณะต่างๆ 12 คณะ 22 สาขาวิทยบริการเฉลิมพระเกียรติ โดยบัณฑิตได้ตอบแบบสอบถามทั้งหมด 17,272 คน คิดเป็นร้อยละ 97.2 ของผู้สำเร็จการศึกษา เครื่องมือที่ใช้ในการรวบรวมข้อมูลเป็นแบบสอบถามอิเล็กทรอนิกส์ระบบภาวะการมีงานทำของบัณฑิต ซึ่งจัดทำโดยสถาบันคอมพิวเตอร์มหาวิทยาลัยรามคำแหง อ้างอิงตามแบบสำรวจภาวะการมีงานทำของบัณฑิตที่สำนักงานคณะกรรมการการอุดมศึกษากำหนดขึ้นให้ใช้ร่วมกัน และเพิ่มเติมข้อมูลในส่วนการวิจัยสถาบันของมหาวิทยาลัยรามคำแหง

ทั้งนี้มหาวิทยาลัยรามคำแหงกำหนดให้ผู้สำเร็จการศึกษา ปีการศึกษา 2553 กรอกแบบสอบถามผ่านทางเว็บไซต์ [http://www.mis.ru.ac.th/ru\\_job.jsp](http://www.mis.ru.ac.th/ru_job.jsp) โดยมีการกำหนดให้ผู้สำเร็จการศึกษาใช้ username และ password เข้าสู่ระบบ เพื่อยืนยันตัวตน เข้ากรอกแบบสอบถาม และมีการแจ้งให้ผู้สำเร็จการศึกษาที่ยังไม่มีงานทำ หรือ มีการเปลี่ยนแปลงงานเข้าปรับปรุงข้อมูลในเว็บไซต์ดังกล่าวอย่างต่อเนื่อง ซึ่งมหาวิทยาลัยได้ดำเนินการถ่ายโอนข้อมูลผู้สำเร็จการศึกษาและข้อมูลการตอบแบบสอบถามภาวะการมีงานทำของบัณฑิตจากฐานข้อมูลของมหาวิทยาลัย และส่งเข้าสู่ฐานข้อมูลของสำนักงานคณะกรรมการการอุดมศึกษา (สกอ.) ทางแม่ข่ายของ สกอ. **ในวันที่ 27 ธันวาคม 2554** แล้ว

และได้นำข้อมูลมาวิเคราะห์และสรุปผลได้ดังนี้

รายงานการวิเคราะห์ของบัณฑิตมหาวิทยาลัยรามคำแหง รุ่นปีการศึกษา 2553

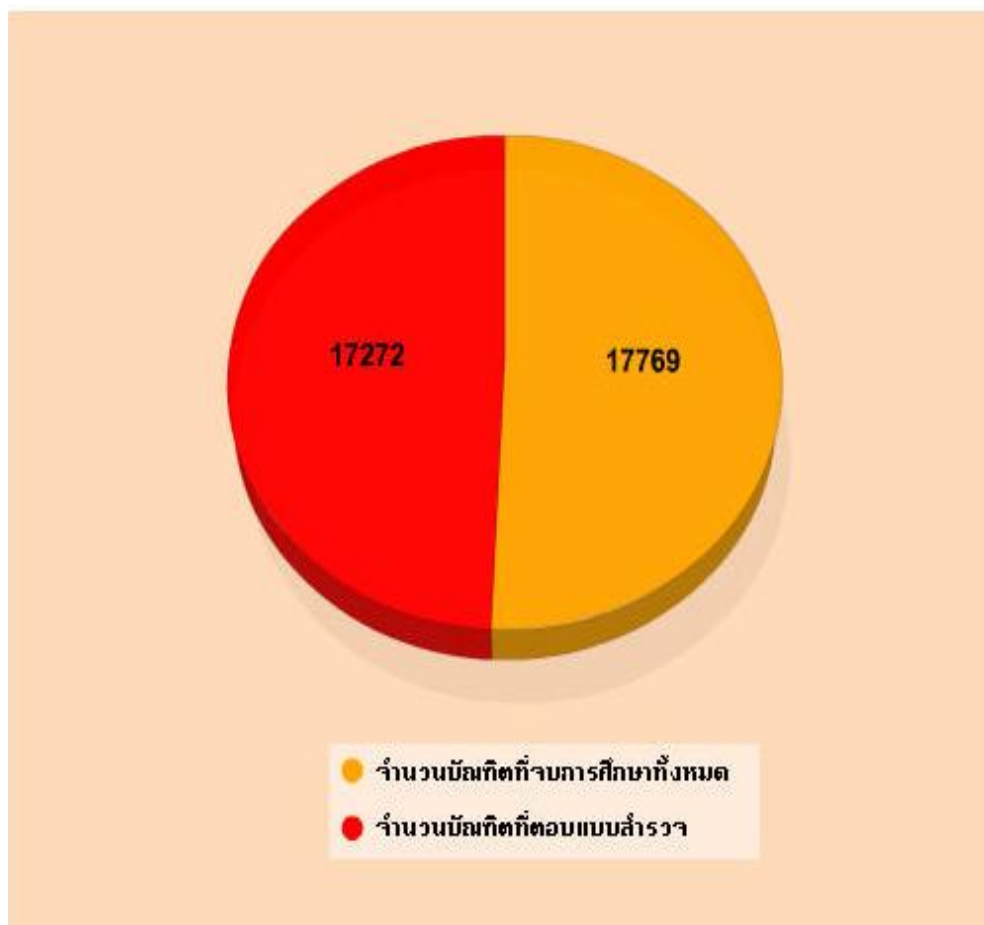

แผนภูมิที่ 1 แสดง จำนวนบัณฑิตที่จบการศึกษา รุ่นปีการศึกษา 2553  
และจำนวนบัณฑิตที่ตอบแบบสำรวจภาวะการมีงานทำ

จากแผนภูมิที่ 1 จำนวนบัณฑิตที่จบการศึกษา รุ่นปีการศึกษา 2553 จำนวน 17,769 คน  
และจำนวนบัณฑิตที่ตอบแบบสำรวจภาวะการมีงานทำ จำนวน 17,272 คน คิดเป็นร้อยละ 97.20

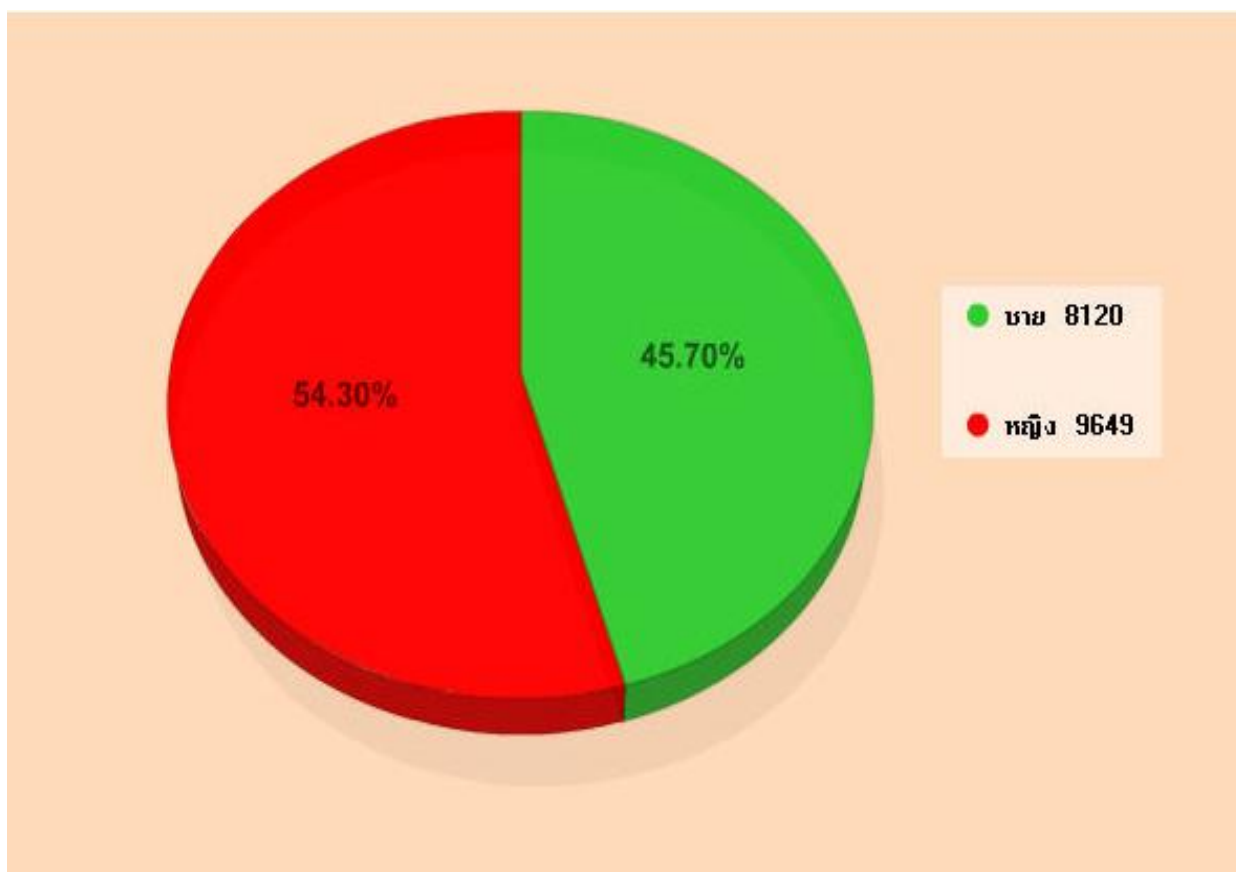

**แผนภูมิที่ 2 แสดง จำนวนบัณฑิตที่จบการศึกษาแบ่งแยกตามเพศ**

แผนภูมิที่ 2 แสดง จำนวนบัณฑิตที่จบการศึกษาแบ่งแยกตามเพศ ปีการศึกษา 2553 มหาวิทยาลัยรามคำแหง ผลิตบัณฑิตในระดับปริญญาตรี จาก 12 คณะ 22 สาขาวิทยบริการเฉลิมพระเกียรติ ทั้งส่วนกลางและส่วนภูมิภาค รวมทั้งสิ้น 17,769 คน โดยตอบแบบสอบถามภาวะการมีงานทำของบัณฑิต จำนวน 17,272 คน โดยเป็นเพศชาย จำนวน 8,120 คน คิดเป็นร้อยละ 45.70 เป็นเพศหญิง จำนวน 9,649 คน คิดเป็นร้อยละ 54.30 (จำนวนข้อมูล ณ วันที่ 27 ธันวาคม 2554)

รายงานสรุปการตอบแบบสอบถาม ปีการศึกษา 2553 (ข้อมูล วันที่ 27 ธันวาคม 2554)

คณะ	จำนวนบัณฑิตทั้งหมด (คน)	ร้อยละ	จำนวนบัณฑิตที่ตอบแบบสอบถาม	ร้อยละ	จำนวนบัณฑิตที่ไม่ตอบแบบสอบถาม	ร้อยละ
1.คณะรัฐศาสตร์	7,291	40.03	7,107	41.15	184	37.02
2.คณะนิติศาสตร์	3,786	21.31	3,738	21.64	348	9.66
3.คณะมนุษยศาสตร์	2,881	16.21	2,865	16.59	15	3.02
4. คณะบริหารธุรกิจ	2,337	13.15	2,292	13.27	45	9.05
5. คณะศึกษาศาสตร์	479	2.70	419	2.43	60	12.07
6. คณะวิทยาศาสตร์	352	1.98	350	2.03	2	0.40
7. คณะเศรษฐศาสตร์	213	1.20	168	0.97	45	9.05
8. คณะวิศวกรรมศาสตร์	185	1.04	178	1.03	7	1.41
9. คณะเทคโนโลยีการสื่อสารมวลชน	139	0.78	139	0.80	0	0.00
10. สถาบันการศึกษานานาชาติ	73	0.41	6	0.03	67	13.48
11. คณะศิลปกรรมศาสตร์	26	0.15	5	0.03	21	4.23
12. สถาบันวิทยาศาสตร์สุขภาพ	7	0.04	4	0.02	3	0.00
<b>รวม</b>	<b>17,769</b>	<b>100.00</b>	<b>17,272</b>	<b>100.00</b>	<b>497</b>	<b>100.00</b>

ในการสำรวจการมีงานทำของผู้สำเร็จการศึกษาระดับปริญญาตรี ปีการศึกษา 2553 มีผู้สำเร็จการศึกษาทั้งสิ้น 17,769 คน โดย คณะรัฐศาสตร์ มีผู้สำเร็จการศึกษามากที่สุดจำนวน 7,291 คน คิดเป็นร้อยละ 40.03 ของผู้สำเร็จการศึกษาระดับปริญญาตรี รองลงมาได้แก่ คณะนิติศาสตร์ จำนวน 3,786 คน คิดเป็นร้อยละ 21.31 คณะมนุษยศาสตร์ จำนวน 2,881 คน คิดเป็นร้อยละ 16.21 คณะบริหารธุรกิจ จำนวน 2,337 คน คิดเป็นร้อยละ 13.15 คณะศึกษาศาสตร์ จำนวน 479 คน คิดเป็นร้อยละ 2.70 คณะวิทยาศาสตร์ จำนวน 352 คน คิดเป็นร้อยละ 1.98 คณะเศรษฐศาสตร์ จำนวน 213 คน คิดเป็นร้อยละ 1.20 คณะวิศวกรรมศาสตร์ จำนวน 185 คน คิดเป็นร้อยละ 1.04 คณะเทคโนโลยีการสื่อสารมวลชน จำนวน 139 คน คิดเป็นร้อยละ 0.78 สถาบันการศึกษานานาชาติ จำนวน 73 คน คิดเป็นร้อยละ 0.41 คณะศิลปกรรมศาสตร์ จำนวน 26 คน คิดเป็นร้อยละ 0.15 สถาบันวิทยาศาสตร์สุขภาพ จำนวน 7 คน คิดเป็นร้อยละ 0.04 ตามลำดับ

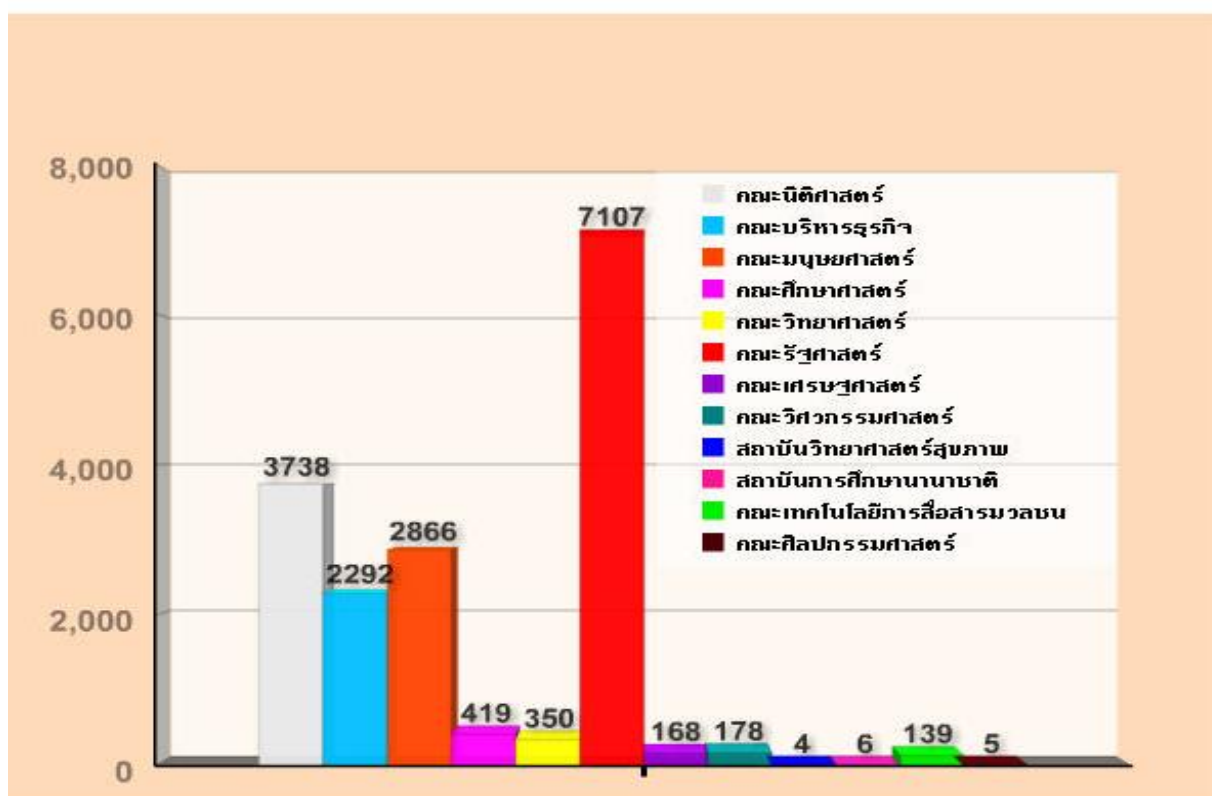

แผนภูมิที่ 3 แสดงจำนวนบัณฑิตที่ตอบแบบสอบถาม จำแนกตามคณะ

จากแผนภูมิที่ 3 แสดงจำนวนบัณฑิตที่ตอบแบบสอบถาม จำแนกตามคณะ จะเห็นได้ว่าในการสำรวจการมีงานทำของผู้สำเร็จการศึกษาระดับปริญญาตรี ปีการศึกษา 2553 มีบัณฑิตที่ตอบแบบสอบถาม รวมทั้งสิ้น 17,272 คน โดย คณะรัฐศาสตร์ มีผู้สำเร็จการศึกษามากที่สุด จำนวน 7,107คน คิดเป็นร้อยละ 41.15 ของผู้สำเร็จการศึกษาระดับปริญญาตรี รองลงมาได้แก่ คณะนิติศาสตร์ จำนวน 3,738 คน คิดเป็นร้อยละ 21.64 คณะมนุษยศาสตร์ จำนวน 2,865 คน คิดเป็นร้อยละ 16.59 คณะบริหารธุรกิจ จำนวน 2,292 คน คิดเป็นร้อยละ 13.27 คณะศึกษาศาสตร์ จำนวน 419 คน คิดเป็นร้อยละ 2.43 คณะวิทยาศาสตร์ จำนวน 350 คน คิดเป็นร้อยละ 2.03 คณะวิศวกรรมศาสตร์ จำนวน 178 คน คิดเป็นร้อยละ 1.03 คณะเศรษฐศาสตร์ จำนวน 168 คน คิดเป็นร้อยละ 0.97 คณะเทคโนโลยีการสื่อสารมวลชน จำนวน 139 คน คิดเป็นร้อยละ 0.80 สถาบันการศึกษานานาชาติ จำนวน 6 คน คิดเป็นร้อยละ 0.03 คณะศิลปกรรมศาสตร์ จำนวน 5 คน คิดเป็นร้อยละ 0.03 สถาบันวิทยาศาสตร์สุขภาพ จำนวน 4 คน คิดเป็นร้อยละ 0.02 ตามลำดับ

## 1. รายงานการวิเคราะห์การมีงานทำของบัณฑิตที่จบการศึกษา ปีการศึกษา 2552

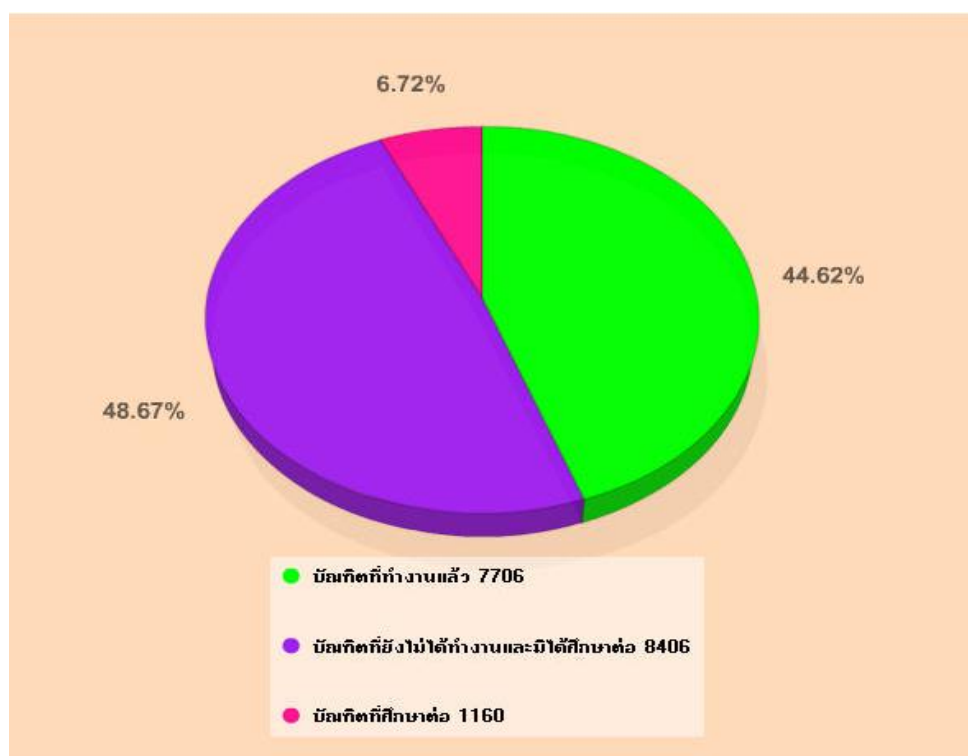

แผนภูมิที่ 4 แสดงสถานะการทำงานและการศึกษาต่อ

สถานภาพการทำงานของบัณฑิต	จำนวน (คน)	ร้อยละ
ทำงานแล้ว	7,706	44.61
ยังไม่ได้ทำงานและมีได้ศึกษาต่อ	8,406	48.67
กำลังศึกษาต่อ	1,160	6.72
<b>รวมทั้งหมด</b>	<b>17,272</b>	<b>100.00</b>

จากแผนภูมิที่ 4 แสดงสถานะการทำงานและการศึกษาต่อ และตารางสรุปสถานภาพการทำงานของบัณฑิต ประจำปี 2553 นั้น มีบัณฑิตที่มีงานทำแล้วจำนวน 7,706 คน คิดเป็นร้อยละ 44.61 ของบัณฑิตทั้งหมด มีบัณฑิตยังไม่ได้ทำงานและมีได้ศึกษาต่อ จำนวน 8,406 คน คิดเป็นร้อยละ 48.67 และบัณฑิตที่กำลังศึกษาต่ออีก จำนวน 1,160 คน คิดเป็นร้อยละ 6.72

จากจำนวนร้อยละที่ได้จากแบบสำรวจนี้ สาเหตุหนึ่งที่ส่งผลให้ร้อยละของผู้ไม่มีงานทำสูงกว่า ร้อยละของผู้มีงานทำแล้ว คือ การที่กำหนดให้ผู้สำเร็จการศึกษาเข้าบันทึกแบบสอบถามภาวะการมีงานทำของบัณฑิตทันทีที่สำเร็จการศึกษา ซึ่งผู้สำเร็จการศึกษายังไม่มีโอกาสหางานทำได้ หรือ บางส่วนอยู่ระหว่างรอเรียกตัวจากบริษัทที่สมัครงานไว้

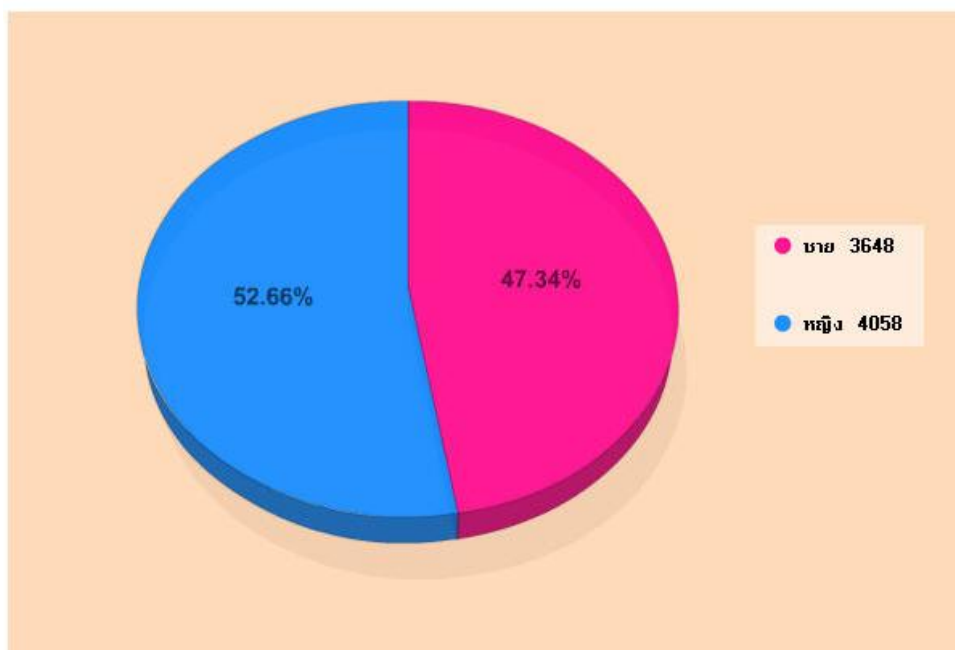

#### แผนภูมิที่ 5 สถานภาพนักศึกษาที่ม้งานมาแล้วแบ่งแยกตามเพศ

จากแผนภูมิที่ 5 แสดงสถานภาพนักศึกษาที่ม้งานมาแล้วแบ่งแยกตามเพศ บัณฑิตที่จบการศึกษา 2553 และม้งานมาแล้วพบว่า นักศึกษาเพศหญิงสามารถหางานทำได้มากกว่า นักศึกษาเพศชาย โดยนักศึกษาเพศหญิงมีจำนวน 4,058 คน คิดเป็นร้อยละ 52.66 และนักศึกษาเพศชายสามารถหางานทำได้จำนวน 3,648 คน คิดเป็นร้อยละ 47.34 เป็นไปตามอัตราส่วนของจำนวนผู้สำเร็จการศึกษา

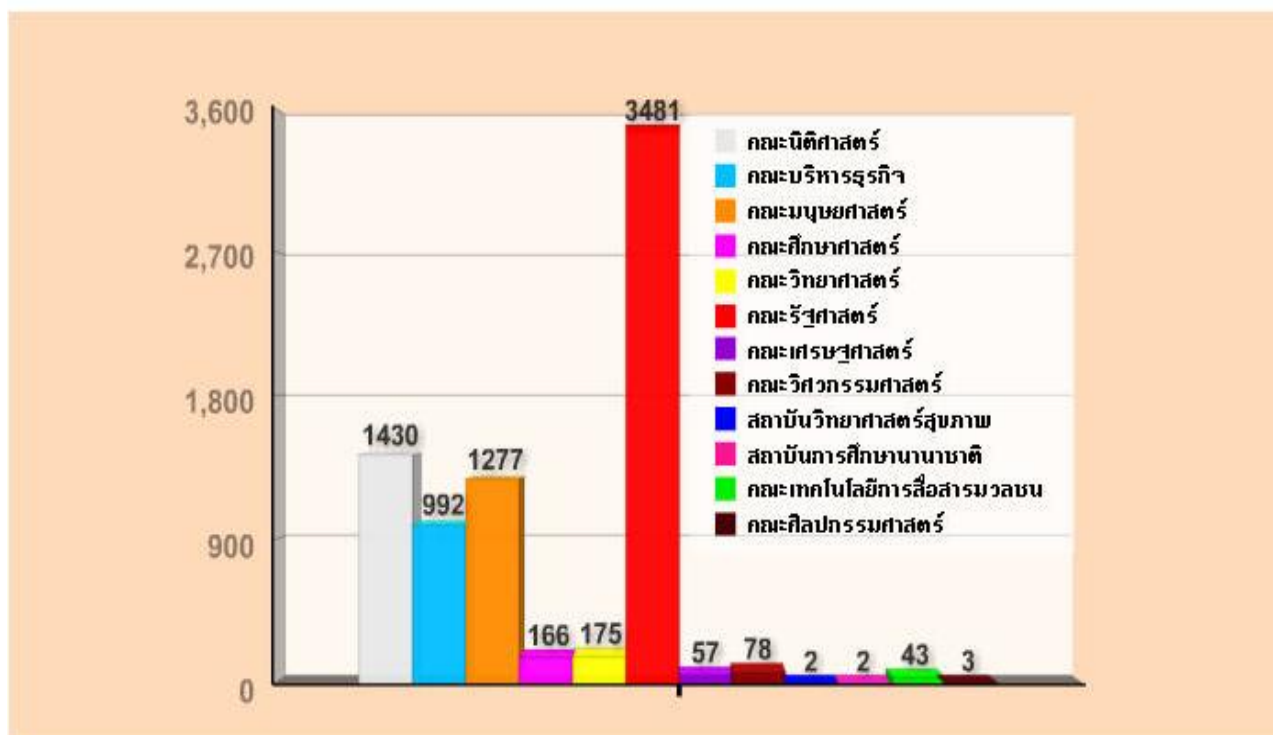

แผนภูมิที่ 6 แสดงสถานภาพการทำงานของบัณฑิตจำแนกตามคณะ

จากแผนภูมิที่ 6 แสดงสถานภาพการทำงานของบัณฑิตจำแนกตามคณะ จะเห็นได้ว่า ในการสำรวจการมีงานทำของนักศึกษาปริญญาตรี ปีการศึกษา 2553 มีผู้มีงานทำ 7,706 คน คณะที่บัณฑิตสามารถหางานทำได้มากที่สุดได้แก่

รองลงมาคือ	คณะรัฐศาสตร์	จำนวน 3,481 คน คิดเป็นร้อยละ 45.17
	คณะนิติศาสตร์	จำนวน 1,430 คน คิดเป็นร้อยละ 18.56
	คณะมนุษยศาสตร์	จำนวน 1,277 คน คิดเป็นร้อยละ 16.57
	คณะบริหารธุรกิจ	จำนวน 992 คน คิดเป็นร้อยละ 12.87
	คณะวิทยาศาสตร์	จำนวน 175 คน คิดเป็นร้อยละ 2.27
	คณะศึกษาศาสตร์	จำนวน 166 คน คิดเป็นร้อยละ 2.15
	คณะวิศวกรรมศาสตร์	จำนวน 78 คน คิดเป็นร้อยละ 1.01
	คณะเศรษฐศาสตร์	จำนวน 57 คน คิดเป็นร้อยละ 0.74
	คณะเทคโนโลยีการสื่อสารมวลชน	จำนวน 43 คน คิดเป็นร้อยละ 0.56
	คณะศิลปกรรมศาสตร์	จำนวน 3 คน คิดเป็นร้อยละ 0.04
	สถาบันวิทยาศาสตร์สุขภาพ	จำนวน 2 คน คิดเป็นร้อยละ 0.03
	สถาบันการศึกษานานาชาติ	จำนวน 2 คน คิดเป็นร้อยละ 0.03 ตามลำดับ



ตารางแสดงร้อยละของบัณฑิตที่มีงานทำ แยกเพศ ตามคณะ และสาขา

คณะ/สาขา	ชาย	ร้อยละ	หญิง	ร้อยละ
<b>คณะนิติศาสตร์</b>				
สาขานิติศาสตร์	993	27.22	437	10.77
<b>คณะบริหารธุรกิจ</b>				
สาขาการบริหารทั่วไป	68	1.86	145	3.57
สาขาการเงินและการธนาคาร	15	0.41	52	1.28
สาขาการตลาด	54	1.48	141	3.47
สาขาการบัญชี	13	0.36	261	6.43
สาขาการโฆษณาและการประชาสัมพันธ์	6	0.16	14	0.34
สาขาอุตสาหกรรมบริการ	4	0.11	30	0.74
สาขาการบริหารทรัพยากรมนุษย์	3	0.08	24	0.59
สาขาธุรกิจระหว่างประเทศ	8	0.22	28	0.69
สาขาการประกันภัย	0	0.00	2	0.05
สาขาการท่องเที่ยว	3	0.08	10	0.25
สาขาการบริหารจัดการกอล์ฟ	32	0.88	3	0.07
สาขาการบัญชีและการเงิน	13	0.36	63	1.55
<b>คณะมนุษยศาสตร์</b>				
สาขาภาษาอังกฤษ	40	1.10	114	2.81
สาขาภาษาไทย	8	0.22	19	0.47
สาขาประวัติศาสตร์	4	0.11	11	0.27
สาขาภาษาฝรั่งเศส	0	0.00	2	0.05
สาขาภาษาเยอรมัน	0	0.00	1	0.02
สาขาสื่อสารมวลชน	254	6.96	717	17.67
สาขาสังคมวิทยาและมานุษยวิทยา	14	0.38	42	1.03
สาขาสารสนเทศศึกษา	2	0.05	12	0.30
สาขาภาษารัสเซีย	1	0.03	1	0.02
สาขาจีนศึกษา	6	0.16	16	0.39
สาขาวัฒนธรรมเพื่อการท่องเที่ยว	2	0.05	11	0.27

คณะ/สาขา	ชาย	ร้อยละ	หญิง	ร้อยละ
<b>คณะศึกษาศาสตร์</b>				
สาขาภาษาไทย	3	0.08	13	0.32
สาขาภาษาอังกฤษ	0	0.00	1	0.02
สาขาสังคมศึกษา	3	0.08	13	0.32
สาขาคณิตศาสตร์	2	0.05	7	0.17
สาขาการวัดผลการศึกษา	1	0.03	0	0.00
สาขาเทคโนโลยีการศึกษา	5	0.14	6	0.15
สาขาพลศึกษา	3	0.08	3	0.07
สาขาสุขศึกษา	3	0.08	8	0.20
สาขาธุรกิจศึกษา	0	0.00	1	0.02
สาขาคหกรรมศาสตร์	1	0.03	13	0.32
สาขาการประถมศึกษา	1	0.03	6	0.15
สาขาการปฐมวัยศึกษา	0	0.00	14	0.34
สาขาภาษาจีน	4	0.11	11	0.27
สาขาวิทยาศาสตร์	0	0.00	5	0.12
สาขาจิตวิทยาสังคม	0	0.00	2	0.05
สาขาจิตวิทยาการบริการปรึกษาและแนะแนว	0	0.00	7	0.17
สาขาจิตวิทยาคลินิกและชุมชน	1	0.03	14	0.34
สาขาจิตวิทยาอุตสาหกรรมและองค์การ	1	0.03	6	0.15
สาขาจิตวิทยาพัฒนาการ	0	0.00	2	0.05
สาขาแผนที่และระบบสารสนเทศภูมิศาสตร์	1	0.03	1	0.02
สาขานิติศาสตร์กายภาพและสิ่งแวดล้อม	0	0.00	2	0.05
สาขานิติศาสตร์	2	0.05	0	0.00
<b>คณะวิทยาศาสตร์</b>				
สาขาคณิตศาสตร์	2	0.05	5	0.12
สาขาสถิติศาสตร์	0	0.00	2	0.05
สาขาเคมี	2	0.05	5	0.12
สาขาฟิสิกส์	1	0.03	0	0.00
สาขาชีววิทยา	0	0.00	6	0.15

คณะ/สาขา	ชาย	ร้อยละ	หญิง	ร้อยละ
สาขาวิทยาการคอมพิวเตอร์	30	0.82	14	0.34
สาขาการวิจัยดำเนินงาน	1	0.03	0	0.00
สาขาเทคโนโลยีวัสดุ	1	0.03	1	0.02
สาขาเทคโนโลยีอาหาร	0	0.00	8	0.20
สาขาเทคโนโลยีอิเล็กทรอนิกส์	5	0.14	0	0.00
สาขาเทคโนโลยีชีวภาพ	1	0.03	0	0.00
สาขาวิทยาศาสตร์สิ่งแวดล้อม	0	0.00	1	0.02
สาขาเทคโนโลยีการเกษตร	2	0.05	0	0.00
สาขารังสีเทคนิค	31	0.85	57	1.40
<b>คณะรัฐศาสตร์</b>				
สาขารัฐศาสตร์	1,879	51.51	1,588	39.13
สาขาบริหารงานยุติธรรม	10	0.27	3	0.07
สาขาสหวิทยาการเพื่อการพัฒนาท้องถิ่น	1	0.03	0	0.00
<b>คณะเศรษฐศาสตร์</b>				
สาขาเศรษฐศาสตร์	22	0.60	35	0.86
<b>คณะวิศวกรรมศาสตร์</b>				
สาขาวิศวกรรมโยธา	46	1.26	1	0.02
สาขาวิศวกรรมอุตสาหกรรม	12	0.33	3	0.07
สาขาวิศวกรรมสิ่งแวดล้อม	1	0.03	0	0.00
สาขาวิศวกรรมคอมพิวเตอร์	10	0.27	4	0.10
สาขาวิศวกรรมพลังงาน	0	0.00	1	0.02
<b>สถาบันวิทยาศาสตร์สุขภาพ</b>				
สาขาสาขาทัศนมาตรศาสตร์ หลักสูตร 6 ปี ภาษาไทย	1	0.03	1	0.02
<b>สถาบันการศึกษานานาชาติ</b>				
สาขาวารสารศาสตร์สื่อประสม	1	0.03	1	0.02
<b>คณะเทคโนโลยีการสื่อสารมวลชน</b>				
สาขาการสื่อสารบูรณาการ	1	0.03	5	0.12

คณะ/สาขา	ชาย	ร้อยละ	หญิง	ร้อยละ
สาขาวิทยุกระจายเสียงและวิทยุโทรทัศน์	8	0.22	18	0.44
สาขาวารสารศาสตร์สื่อประสม	5	0.14	6	0.15
<b>คณะศิลปกรรมศาสตร์</b>				
สาขาคอนตรีไทย	0	0.00	2	0.05
สาขาคอนตรีไทยลูกกรุง	1	0.03	0	0.00
<b>รวมทั้งสิ้น</b>	<b>3648</b>		<b>4058</b>	

### ระยะเวลาในการหางานทำของบัณฑิต

จากจำนวนบัณฑิตที่มีงานทำทั้งสิ้น 7,706 คนนั้น บัณฑิตที่ได้อ่านทำส่วนใหญ่จะมีงานทำก่อนเข้ามาศึกษาหรือได้งานทำระหว่างศึกษาจำนวน 4,354 คน คิดเป็นร้อยละ 56.50 หางานทำได้ทันทีหลังจบการศึกษา 2,478 คน คิดเป็นร้อยละ 32.16 หางานทำได้หลังจากจบการศึกษาแล้ว 1-2 เดือนจำนวน 367 คน คิดเป็นร้อยละ 4.76 หางานทำได้หลังจากจบการศึกษาแล้วมากกว่า 1 ปี 304 คน คิดเป็นร้อยละ 3.94 หางานทำได้หลังจากจบการศึกษาแล้ว 3-6 เดือนจำนวน 128 คน คิดเป็นร้อยละ 1.66 หางานทำได้หลังจากจบการศึกษาแล้ว 7-9 เดือนจำนวน 44 คน คิดเป็นร้อยละ 0.57 และหางานทำได้หลังจากจบการศึกษาแล้ว 10-12 เดือน 31 คน คิดเป็นร้อยละ 0.40

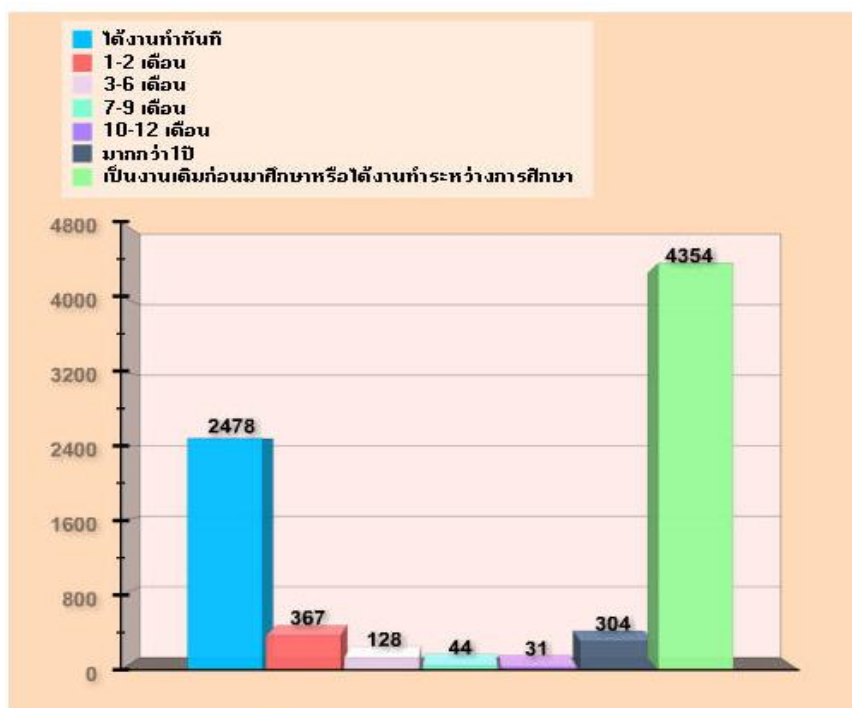

แผนภูมิที่ 7 แสดงระยะเวลาที่ใช้ในการหางานทำของ บัณฑิตมหาวิทยาลัยรามคำแหงรุ่นปีการศึกษา 2553

## ลักษณะอาชีพของบัณฑิตที่มีงานทำ

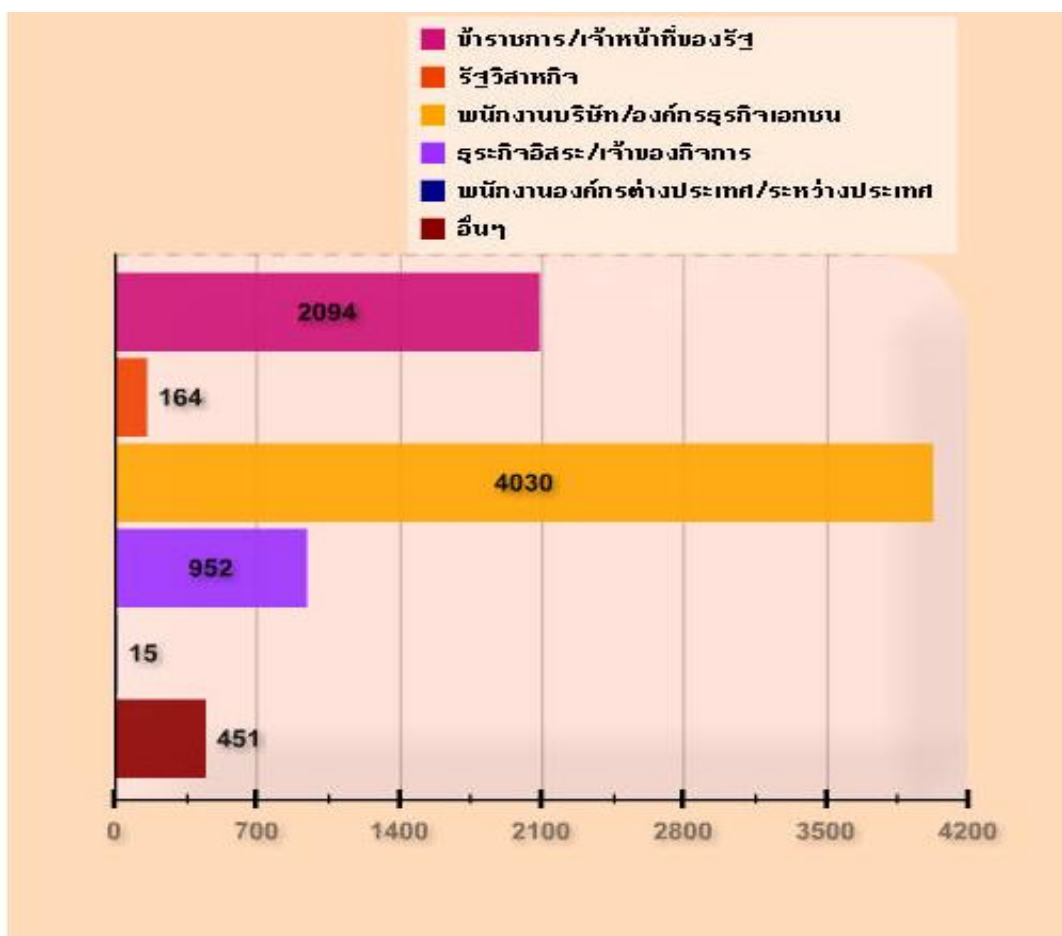

แผนภูมิที่ 8 แสดงอาชีพของบัณฑิตที่มีงานทำ

จากแผนภูมิที่ 8 แสดงอาชีพของบัณฑิตที่มีงานทำ พบว่า บัณฑิตนิยมประกอบอาชีพพนักงานบริษัท/องค์กรธุรกิจเอกชนเป็นอันดับหนึ่ง จำนวน 4,030 คน คิดเป็นร้อยละ 52.30 อาชีพที่นิยมรองลงมา คือ ข้าราชการ/เจ้าหน้าที่ของรัฐ จำนวน 2,094 คน คิดเป็นร้อยละ 27.17 ประกอบอาชีพธุรกิจอิสระ/เจ้าของกิจการ จำนวน 952 คน คิดเป็นร้อยละ 12.35 ประกอบอาชีพอื่น ๆ จำนวน 451 คน คิดเป็นร้อยละ 5.85 รัฐวิสาหกิจ จำนวน 164 คน คิดเป็นร้อยละ 2.13 และพนักงานองค์กรต่างประเทศ/ประกอบอาชีพที่ต่างประเทศ จำนวน 15 คน คิดเป็นร้อยละ 0.19 (ตามลำดับ)

### 3. การไม่มีงานทำของบัณฑิต มหาวิทยาลัยรามคำแหง ปีการศึกษา 2553

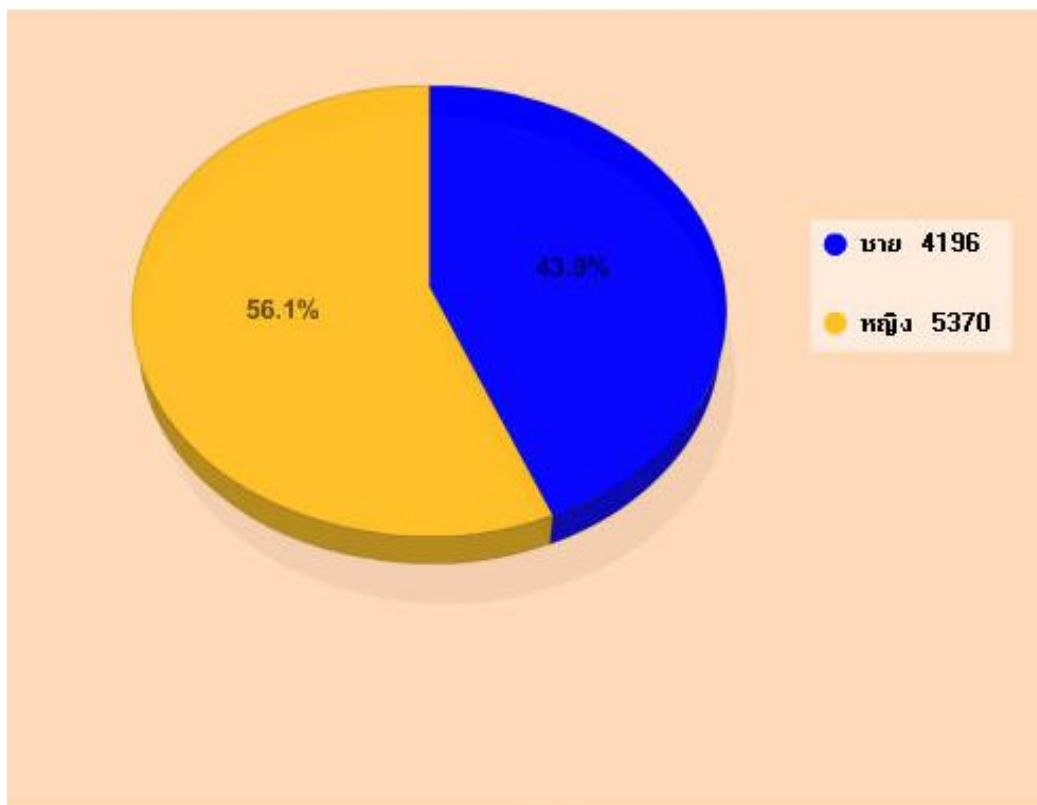

แผนภูมิที่ 9 แสดงสถานภาพนักศึกษาที่ไม่มีงานทำ แบ่งแยกตามเพศ

จากแผนภูมิที่ 9 แสดงสถานภาพนักศึกษาที่ไม่มีงานทำ แบ่งแยกตามเพศบัณฑิตที่จบการศึกษา 2553และยังไม่มีการทำงานพบว่าเป็นเพศหญิงจำนวน 5,370 คน คิดเป็นร้อยละ 56.1 และ เป็นเพศชาย จำนวน 4,196 คน คิดเป็นร้อยละ 43.9 ซึ่งเป็นไปตามอัตราส่วนจำนวนผู้สำเร็จการศึกษา

### รายงานสรุปจำนวนบัณฑิตที่ยังไม่มีงานทำจำแนกตามสาเหตุ ประจำปี 2553 ระดับการศึกษาปริญญาตรี

สาเหตุที่ยังไม่ได้งาน	จำนวน (คน)	ร้อยละ
หางานทำไม่ได้	2,893	30.24
ยังไม่ประสงค์ทำงาน	2,415	25.25
รอฟังคำตอบจากหน่วยงาน	1,882	19.67
อื่นๆ (ระบุ)	1,216	12.71
กำลังศึกษาต่อ	1,160	11.13
<b>รวมทั้งหมด</b>	<b>9566</b>	<b>100.00</b>

พบว่า จำนวนบัณฑิตที่ยังไม่มีงานทำจำแนกตามสาเหตุได้ดังนี้

สาเหตุหลักของบัณฑิตที่ยังไม่มีงานทำ ที่มียอดสูงสุดคือ หางานทำไม่ได้ จำนวน 2,893 คน คิดเป็นร้อยละ 30.24 สาเหตุรองลงมาคือ ยังไม่ประสงค์ทำงาน จำนวน 2,415 คน คิดเป็นร้อยละ 25.25 รอฟังคำตอบจากหน่วยงาน จำนวน 1,882 คน คิดเป็นร้อยละ 19.67 สาเหตุอื่นๆ จำนวน 1,216 คน คิดเป็นร้อยละ 12.71 และ กำลังศึกษาต่อ จำนวน 1,160 คน คิดเป็นร้อยละ 11.13

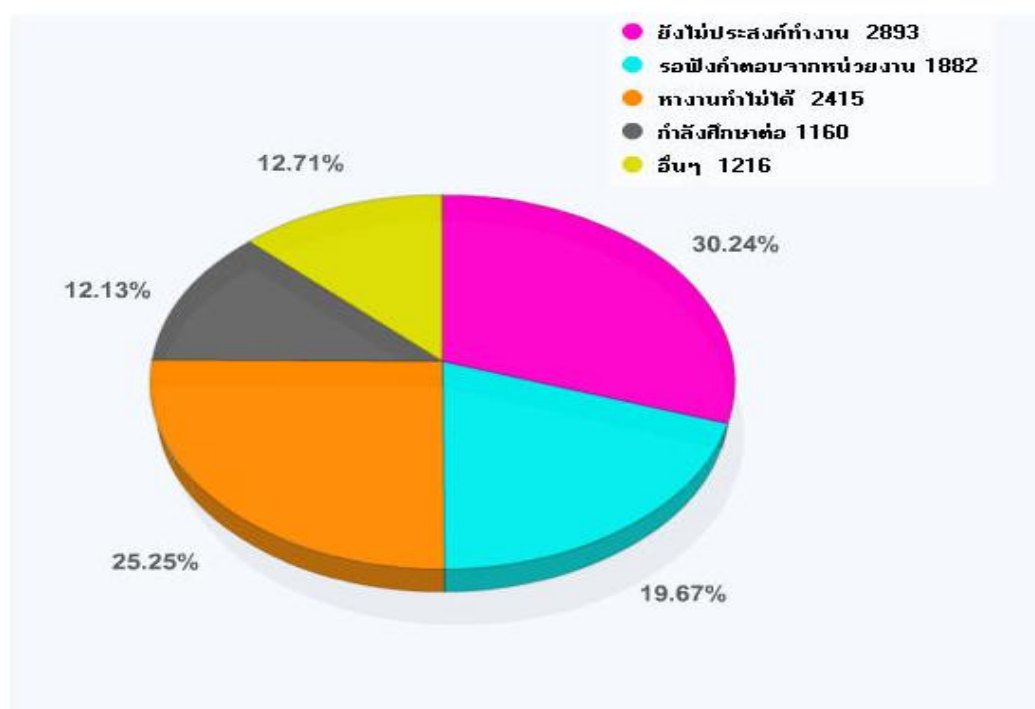

แผนภูมิที่ 10 แสดงค่าสรุปจำนวนบัณฑิตที่ยังไม่มีงานทำจำแนกตามสาเหตุ ประจำปี 2553

#### 4. การศึกษาต่อของบัณฑิตมหาวิทยาลัยรามคำแหง ปีการศึกษา 2553

จากการสำรวจบัณฑิตที่จบการศึกษาในปี 2553 พบว่า บัณฑิตที่ต้องการศึกษาต่อ จำนวน 10,389 คน คิดเป็นร้อยละ 60.2 และที่ยังไม่ต้องการศึกษาต่อมีจำนวน 6,883 คน คิดเป็นร้อยละ 39.8

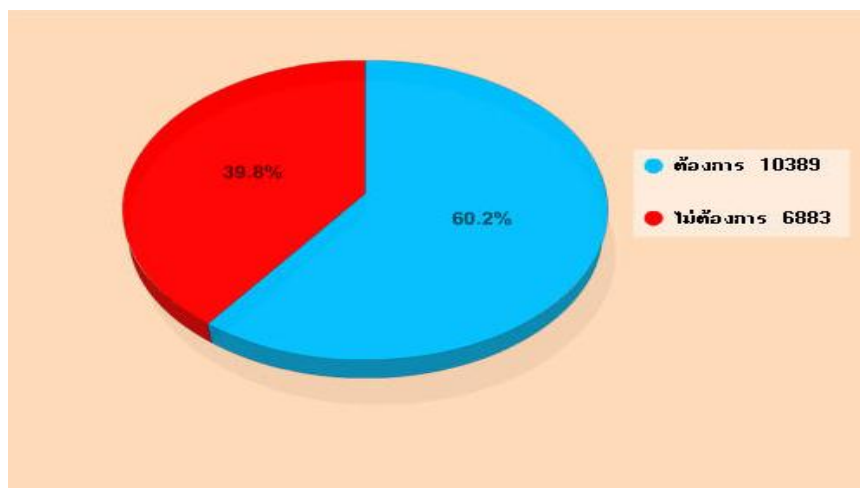

แผนภูมิที่ 11 แสดงความต้องการในการศึกษาต่อของบัณฑิตที่จบการศึกษา ปีการศึกษา 2553

#### ลักษณะความต้องการในการศึกษาต่อของบัณฑิตที่จบการศึกษา ปีการศึกษา 2553

จากการสำรวจบัณฑิตที่จบการศึกษาในปี 2553 พบว่า บัณฑิตที่ต้องการศึกษาต่อ จำนวน 10,389 คน ต้องการศึกษาต่อในระดับปริญญาโทมากที่สุดจำนวน 7,923 คน คิดเป็นร้อยละ 76.3 ศึกษาต่อกรณีอื่น ๆ เช่น ระดับเนติบัณฑิตไทย จำนวน 1,563 คน คิดเป็นร้อยละ 15.0 ศึกษาต่อระดับปริญญาตรี (เปลี่ยนสาขา) จำนวน 818 คน คิดเป็นร้อยละ 7.9 และระดับปริญญาเอก จำนวน 85 คน คิดเป็นร้อยละ 0.8 (ตามลำดับ)

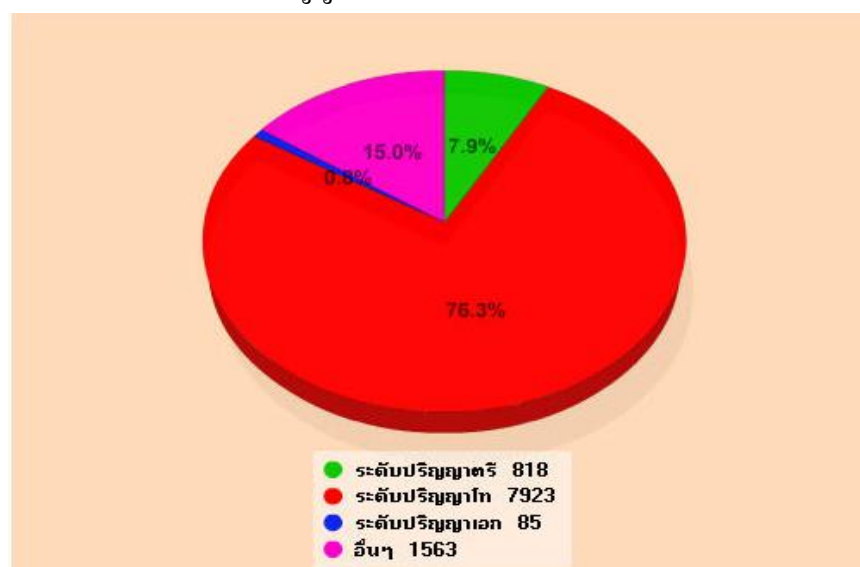

แผนภูมิที่ 12 แสดงความต้องการของระดับการศึกษาในการศึกษาต่อ



### รายงานสรุปปัญหาในการศึกษาต่อ ประจำปี 2553 ระดับการศึกษา ปริญญาตรี

ปัญหาในการศึกษาต่อ	จำนวน (คน)	ร้อยละ
ขาดแคลนเงินทุนสำหรับศึกษาต่อ	3,206	78.5
ข้อมูลสถานที่ศึกษาต่อไม่เพียงพอ	290	7.1
ขาดความรู้พื้นฐานในการศึกษาต่อ	229	5.6
คุณสมบัติในการสมัครเรียน	184	4.5
สาเหตุอื่นๆ	175	4.3
<b>รวมทั้งหมด</b>	<b>4,084</b>	<b>100.0</b>

กรณีปัญหาในการศึกษาต่อของบัณฑิตมหาวิทยาลัยรามคำแหงนั้น พบว่า สาเหตุหลักมาจากการ ขาดแคลนเงินทุนสำหรับศึกษาต่อ จำนวน 3,206 คน คิดเป็นร้อยละ 78.5 สาเหตุรองลงมาคือ มีข้อมูลสถานที่ศึกษาต่อไม่เพียงพอ จำนวน 290 คน คิดเป็นร้อยละ 7.1 ขาดความรู้พื้นฐานในการศึกษาต่อ จำนวน 229 คน คิดเป็นร้อยละ 5.6 คุณสมบัติในการสมัครเรียน จำนวน 184 คน คิดเป็นร้อยละ 4.5 สาเหตุอื่นๆ จำนวน 175 คน คิดเป็นร้อยละ 4.3 (ตามลำดับ)

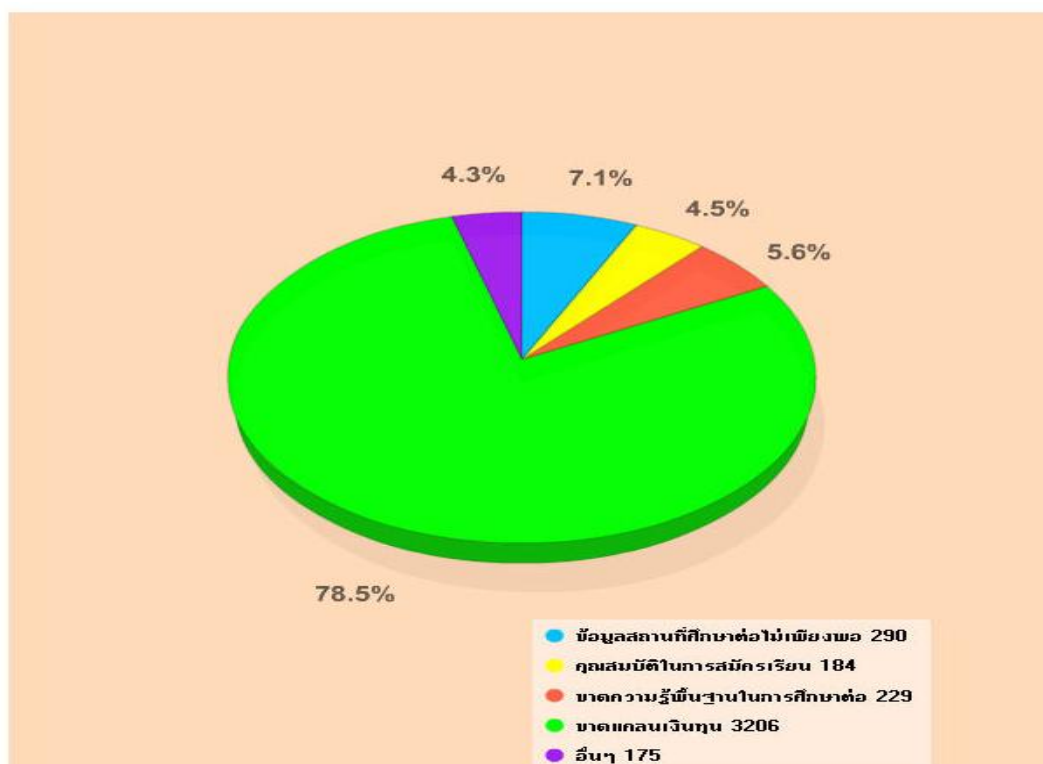

แผนภูมิที่ 13 สรุปปัญหาในการศึกษาต่อ ประจำปี 2552 ระดับปริญญาตรี

จากแผนภูมิที่ 14 แสดงความต้องการด้านสาขาวิชาที่จะศึกษาต่อ นั้น บัณฑิตส่วนใหญ่เลือกที่จะทำการศึกษาต่อใน สาขาวิชาเดิม จำนวน 6,964 คน คิดเป็นร้อยละ 67.0 สาขาวิชาอื่นที่ไม่ใช่วิชาเดิม จำนวน 3425 คน คิดเป็นร้อยละ 33.0 (ตามลำดับ)

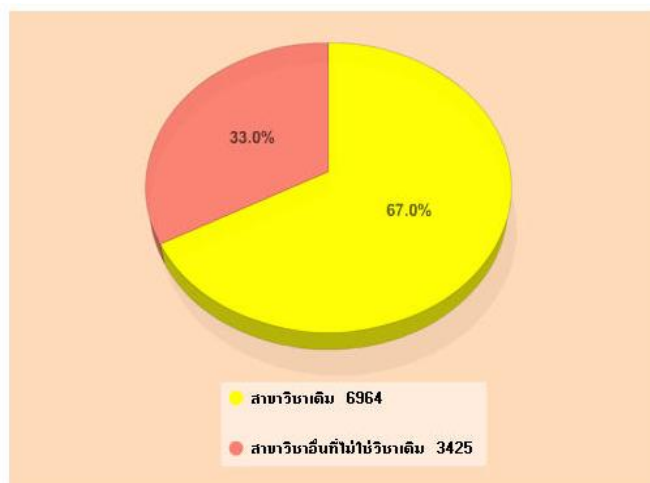

แผนภูมิที่ 14 แสดงความต้องการด้านสาขาวิชาที่จะศึกษาต่อ

จากแผนภูมิที่ 15 แสดงความต้องการด้านประเภทสถาบันการศึกษาที่บัณฑิตเลือกศึกษาต่อ สถาบันทางการศึกษาที่บัณฑิตส่วนใหญ่มีความต้องการเลือกศึกษาต่อมากที่สุดได้แก่ สถาบันการศึกษาของรัฐบาล จำนวน 9,662 คน คิดเป็นร้อยละ 93.0 รองลงมาเลือกศึกษาสถาบันการศึกษาเอกชน จำนวน 370 คน คิดเป็นร้อยละ 3.6 ต่างประเทศ จำนวน 357 คน คิดเป็นร้อยละ 3.4 (ตามลำดับ)

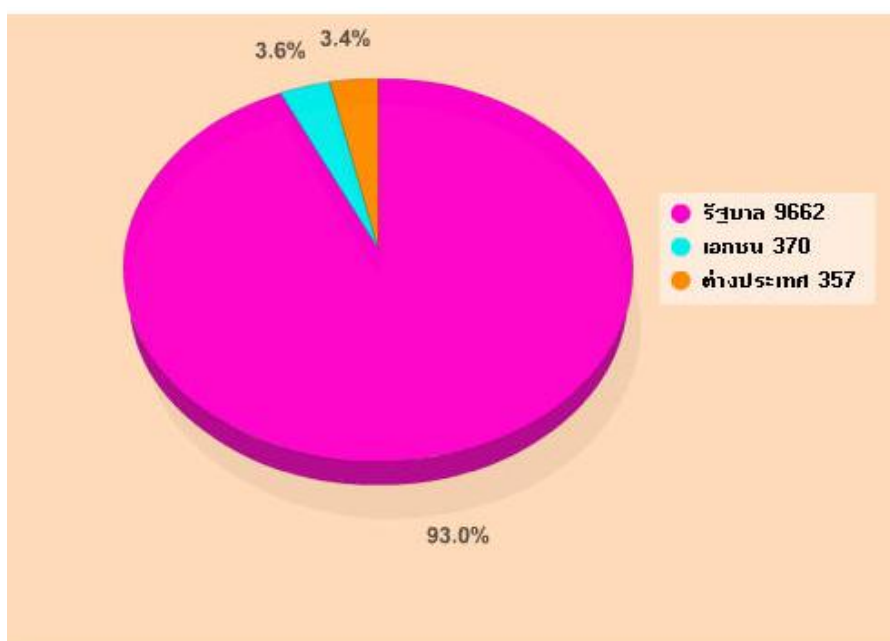

แผนภูมิที่ 15 แสดงความต้องการด้านประเภทสถาบันการศึกษาที่บัณฑิตเลือกศึกษาต่อ