

รายงานการวิเคราะห์ข้อมูลภาวะการมีงานทำของบัณฑิต
มหาวิทยาลัยรามคำแหง
ที่สำเร็จการศึกษาในปีการศึกษา 2554

การสำรวจภาวะการมีงานทำของบัณฑิต รุ่นปีการศึกษา 2554 ได้จัดทำขึ้นเพื่อศึกษาถึงภาวะการมีงานทำของบัณฑิตมหาวิทยาลัยรามคำแหง ตลอดจนสาเหตุของการไม่มีงานทำ ปัญหาการทำงานของบัณฑิต ความต้องการด้านการศึกษาต่อของบัณฑิต รวมถึงการศึกษาเกี่ยวกับสภาพการทำงานในด้านต่างๆ ของบัณฑิตที่จบการศึกษาจากมหาวิทยาลัยรามคำแหง รุ่นปีการศึกษา 2554

ในการสำรวจครั้งนี้ สํารวจเฉพาะผู้สำเร็จการศึกษาระดับปริญญาตรี ประจำปีการศึกษา 2554 ข้อมูลสำรวจ ณ เดือน สิงหาคม 2555 มีบัณฑิตที่สำเร็จการศึกษาในระดับปริญญาตรีทั้งสิ้น 10,881 คน จากคณะต่างๆ 13 คณะ 22 สาขาวิทยบริการเฉลิมพระเกียรติ และสำรวจข้อมูลการตอบแบบสอบถามของบัณฑิต ณ วันที่ 25 ธันวาคม 2555 โดยบัณฑิตได้ตอบแบบสอบถามทั้งหมด 17,272 คน คิดเป็นร้อยละ 97.2 ของผู้สำเร็จการศึกษา เครื่องมือที่ใช้ในการรวบรวมข้อมูลเป็นแบบสอบถามอิเล็กทรอนิกส์ระบบภาวะการมีงานทำของบัณฑิต ซึ่งจัดทำโดยสถาบันคอมพิวเตอร์ มหาวิทยาลัยรามคำแหง อ้างอิงตามแบบสำรวจภาวะการมีงานทำของบัณฑิตที่สำนักงานคณะกรรมการการอุดมศึกษากำหนดขึ้นให้ใช้ร่วมกัน และเพิ่มเติมข้อมูลในส่วนการวิจัยสถาบันของมหาวิทยาลัยรามคำแหง

ทั้งนี้มหาวิทยาลัยรามคำแหงกำหนดให้ผู้สำเร็จการศึกษา ปีการศึกษา 2554 กรอกแบบสอบถามผ่านทางเว็บไซต์ http://www.mis.ru.ac.th/Ru_job.jsp โดยมีการกำหนดให้ผู้สำเร็จการศึกษาใช้ username และ password เข้าสู่ระบบ เพื่อยืนยันตัวตน เข้ากรอกแบบสอบถาม และมีการแจ้งให้ผู้สำเร็จการศึกษาที่ยังไม่มีงานทำ หรือ มีการเปลี่ยนแปลงงานเข้าปรับปรุงข้อมูลในเว็บไซต์ดังกล่าวอย่างต่อเนื่อง ซึ่งมหาวิทยาลัยได้ดำเนินการถ่ายโอนข้อมูลผู้สำเร็จการศึกษาและข้อมูลการตอบแบบสอบถามภาวะการมีงานทำของบัณฑิตจากฐานข้อมูลของมหาวิทยาลัย และส่งเข้าสู่ฐานข้อมูลของสำนักงานคณะกรรมการการอุดมศึกษา (สกอ.) ทางเมลล์ของ สกอ. ในวันที่ 26 ธันวาคม 2555 แล้ว

และได้นำข้อมูลมาวิเคราะห์และสรุปผลได้ดังนี้

รายงานการวิเคราะห์ของบัณฑิตมหาวิทยาลัยรามคำแหง รุ่นปีการศึกษา 2554

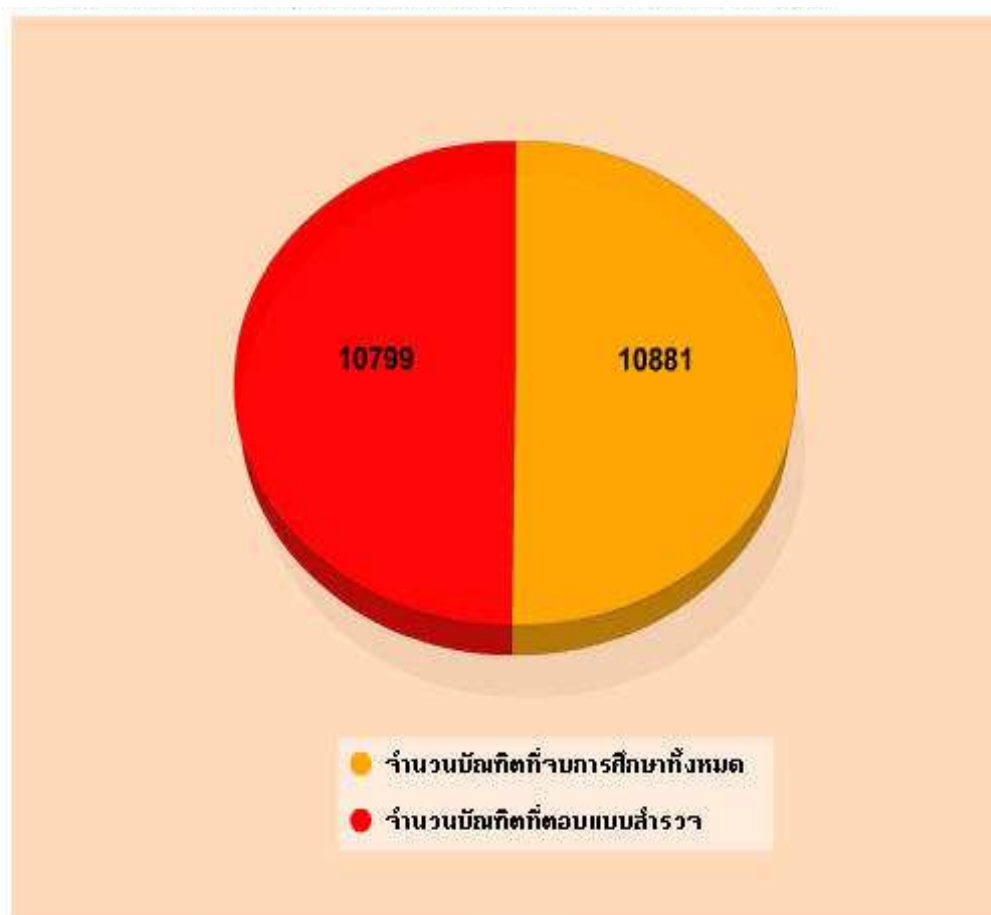

แผนภูมิที่ 1 แสดง จำนวนบัณฑิตที่จบการศึกษา รุ่นปีการศึกษา 2554 และจำนวนบัณฑิตที่ตอบแบบสำรวจภาวะการมีงานทำ

จากแผนภูมิที่ 1 จำนวนบัณฑิตที่จบการศึกษา รุ่นปีการศึกษา 2554 จำนวน 10,881 คน และจำนวนบัณฑิตที่ตอบแบบสำรวจภาวะการมีงานทำ จำนวน 10,799 คน คิดเป็นร้อยละ 99.25

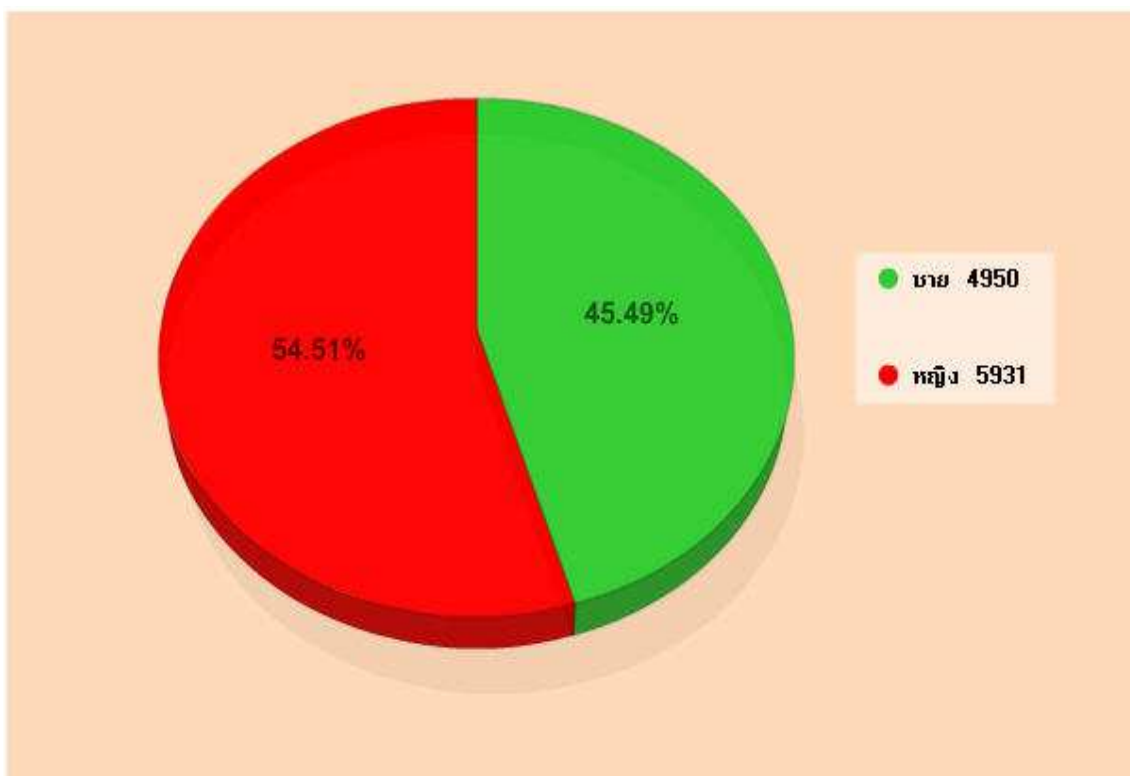

แผนภูมิที่ 2 แสดง จำนวนบัณฑิตที่จบการศึกษาแบ่งแยกตามเพศ

แผนภูมิที่ 2 แสดง จำนวนบัณฑิตที่จบการศึกษาแบ่งแยกตามเพศ ปีการศึกษา 2554 มหาวิทยาลัยรามคำแหง ผลิตบัณฑิตในระดับปริญญาตรี จาก 13 คณะ 22 สาขาวิทยบริการเฉลิมพระเกียรติ ทั้งส่วนกลางและส่วนภูมิภาค รวมทั้งสิ้น 10,881 คน โดยตอบแบบสอบถามภาวะการมีงานทำของบัณฑิต จำนวน 10,779 คน โดยเป็นเพศชาย จำนวน 4,950 คน คิดเป็นร้อยละ 45.49 เป็นเพศหญิง จำนวน 5,931 คน คิดเป็นร้อยละ 54.51 (จำนวนข้อมูล ณ วันที่ 25 ธันวาคม 2555)

รายงานสรุปการตอบแบบสอบถาม ปีการศึกษา 2554 (ข้อมูล วันที่ 25 ธันวาคม 2555)

คณะ	จำนวนบัณฑิต ทั้งหมด (คน) (สิงหาคม 2555)	ร้อยละ	จำนวน บัณฑิตที่ตอบ แบบสอบถาม	ร้อยละ	จำนวน บัณฑิตที่ไม่ ตอบ แบบสอบถาม	ร้อยละ
1.คณะรัฐศาสตร์	4,218	39.76	4,191	38.81	27	32.93
2.คณะนิติศาสตร์	2,829	26.00	2,800	25.93	29	35.37
3.คณะมนุษยศาสตร์	1,664	15.29	1,658	15.36	5	6.10
4. คณะบริหารธุรกิจ	1,350	12.41	1,346	12.46	4	4.88
5. คณะศึกษาศาสตร์	262	2.41	262	2.43	0	0.00
6. คณะวิทยาศาสตร์	240	2.21	239	1.11	1	1.22
7. คณะเศรษฐศาสตร์	114	1.05	98	0.91	16	19.51
8. คณะวิศวกรรมศาสตร์	120	1.10	120	1.03	0	0.00
9. คณะเทคโนโลยีการสื่อสาร มวลชน	83	0.76	83	0.77	0	0.00
10. สถาบันการศึกษานานาชาติ	0	0.00	0	0.00	0	0.00
11. คณะศิลปกรรมศาสตร์	1	0.01	1	0.01	0	0.00
12. สถาบันวิทยาศาสตร์สุขภาพ	0	0.00	0	0.00	0	0.00
13. คณะพัฒนาทรัพยากรมนุษย์	0	0.00	0	0.00	0	0.00
รวม	10,881	100.00	10,799	100.00	82	100.00

ในการสำรวจการมีงานทำของผู้สำเร็จการศึกษาระดับปริญญาตรี ปีการศึกษา 2554 มีผู้สำเร็จการศึกษาทั้งสิ้น 10,881 คน โดย คณะรัฐศาสตร์ มีผู้สำเร็จการศึกษามากที่สุดจำนวน 4,218 คน คิดเป็นร้อยละ 39.76 ของผู้สำเร็จการศึกษาระดับปริญญาตรี รองลงมาได้แก่ คณะนิติศาสตร์ จำนวน 2,829 คน คิดเป็นร้อยละ 26.00 คณะมนุษยศาสตร์ จำนวน 1,664 คน คิดเป็นร้อยละ 15.29 คณะบริหารธุรกิจ จำนวน 1,350 คน คิดเป็นร้อยละ 12.41 คณะศึกษาศาสตร์ จำนวน 262 คน คิดเป็นร้อยละ 2.41 คณะวิทยาศาสตร์ จำนวน 240 คน คิดเป็นร้อยละ 2.21 คณะเศรษฐศาสตร์ จำนวน 114 คน คิดเป็นร้อยละ 1.05 คณะวิศวกรรมศาสตร์ จำนวน 120 คน คิดเป็นร้อยละ 1.10 คณะเทคโนโลยีการสื่อสารมวลชน จำนวน 83 คน คิดเป็นร้อยละ 0.76 สถาบันการศึกษานานาชาติ จำนวน 0 คน คิดเป็นร้อยละ 0.00 คณะศิลปกรรมศาสตร์ จำนวน 1 คน คิดเป็นร้อยละ 0.01 สถาบันวิทยาศาสตร์สุขภาพ จำนวน 0 คน คิดเป็นร้อยละ 0.00 คณะพัฒนาทรัพยากรมนุษย์ จำนวน 0 คน คิดเป็นร้อยละ 0.00 ตามลำดับ

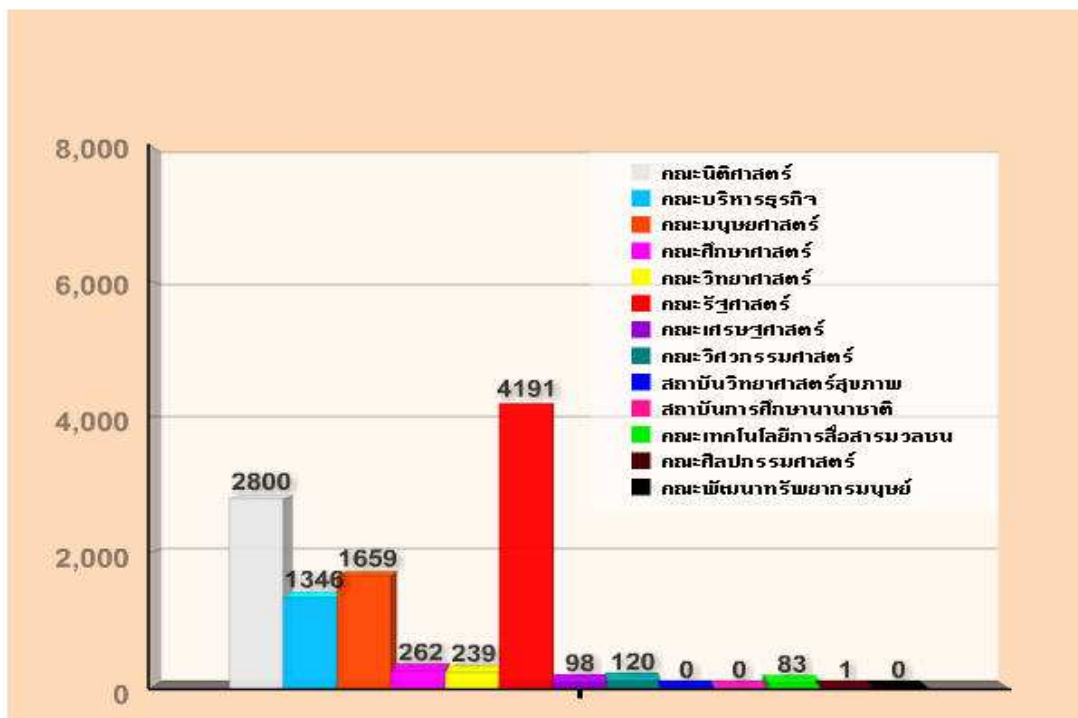

แผนภูมิที่ 3 แสดงจำนวนบัณฑิตที่ตอบแบบสอบถาม จำแนกตามคณะ

จากแผนภูมิที่ 3 แสดงจำนวนบัณฑิตที่ตอบแบบสอบถาม จำแนกตามคณะ จะเห็นได้ว่าในการสำรวจการมีงานทำของผู้สำเร็จการศึกษาระดับปริญญาตรี ปีการศึกษา 2554 มีบัณฑิตที่ตอบแบบสอบถาม รวมทั้งสิ้น 10,799 คน โดย คณะรัฐศาสตร์ มีผู้สำเร็จการศึกษามากที่สุด จำนวน 4,191 คน คิดเป็นร้อยละ 38.81 ของผู้สำเร็จการศึกษาระดับปริญญาตรี รองลงมาได้แก่ คณะนิติศาสตร์ จำนวน 2,800 คน คิดเป็นร้อยละ 25.93 คณะมนุษยศาสตร์ จำนวน 1,659 คน คิดเป็นร้อยละ 15.36 คณะบริหารธุรกิจ จำนวน 1,346 คน คิดเป็นร้อยละ 12.46 คณะศึกษาศาสตร์ จำนวน 262 คน คิดเป็นร้อยละ 2.43 คณะวิทยาศาสตร์ จำนวน 239 คน คิดเป็นร้อยละ 2.21 คณะวิศวกรรมศาสตร์ จำนวน 120 คน คิดเป็นร้อยละ 1.11 คณะเศรษฐศาสตร์ จำนวน 98 คน คิดเป็นร้อยละ 0.91 คณะเทคโนโลยีการสื่อสารมวลชน จำนวน 83 คน คิดเป็นร้อยละ 0.77 คณะศิลปกรรมศาสตร์ จำนวน 1 คน คิดเป็นร้อยละ 0.01 สถาบันการศึกษานานาชาติ จำนวน 0 คน คิดเป็นร้อยละ 0.00 สถาบันวิทยาศาสตร์สุขภาพ จำนวน 0 คน คิดเป็นร้อยละ 0.00 คณะพัฒนาทรัพยากรมนุษย์ จำนวน 0 คน คิดเป็นร้อยละ 0.00

1. รายงานการวิเคราะห์การมีงานทำของบัณฑิตที่จบการศึกษา ปีการศึกษา 2554

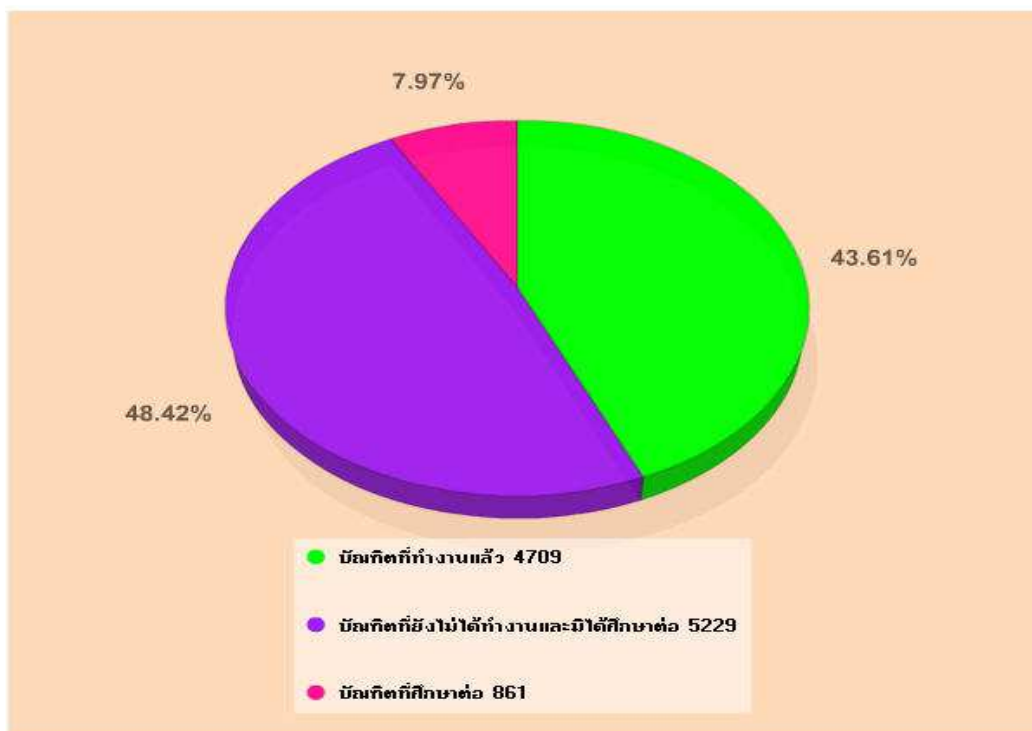

แผนภูมิที่ 4 แสดงสถานะการทำงานและการศึกษาต่อ

สภาพการทำงานของบัณฑิต	จำนวน (คน)	ร้อยละ
ทำงานแล้ว	4,709	43.61
ยังไม่ได้ทำงานและมีได้ศึกษาต่อ	5,229	48.42
กำลังศึกษาต่อ	861	7.97
รวมทั้งหมด	10,779	100.00

จากแผนที่ 4 แสดงสถานะการทำงานและการศึกษาต่อ และตารางสรุปสภาพการทำงาน
 ของบัณฑิต ประจำปี 2554 นั้น มีบัณฑิตที่มีงานทำแล้วจำนวน 4,709 คน คิดเป็นร้อยละ
 43.61 ของบัณฑิตทั้งหมด มีบัณฑิตยังไม่ได้ทำงานและมีได้ศึกษาต่อ จำนวน 5,229 คน คิดเป็นร้อย
 ละ 48.42 และบัณฑิตที่กำลังศึกษาต่ออีก จำนวน 861 คน คิดเป็นร้อยละ 7.97

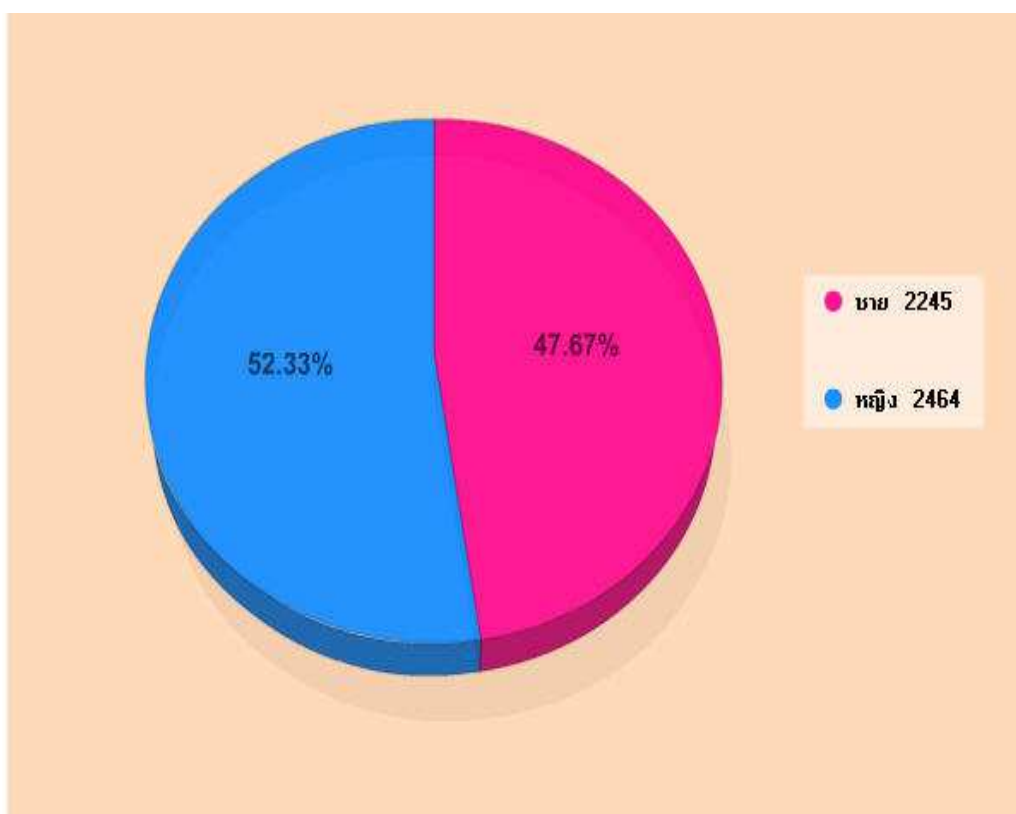

แผนภูมิที่ 5 สถานภาพนักศึกษาที่ม้งานทำแล้วแบ่งแยกตามเพศ

จากแผนภูมิที่ 5 แสดงสถานภาพนักศึกษาที่ม้งานทำแล้วแบ่งแยกตามเพศ บัณฑิตที่จบการศึกษา 2554 และม้งานทำแล้วพบว่า นักศึกษาเพศหญิงสามารถหางานทำได้มากกว่า นักศึกษาเพศชาย โดยนักศึกษาเพศหญิงมีจำนวน 2,464 คน คิดเป็นร้อยละ 52.33 และนักศึกษาเพศชายสามารถหางานทำได้จำนวน 2,245 คน คิดเป็นร้อยละ 47.67 เป็นไปตามอัตราส่วนของจำนวนผู้สำเร็จการศึกษา

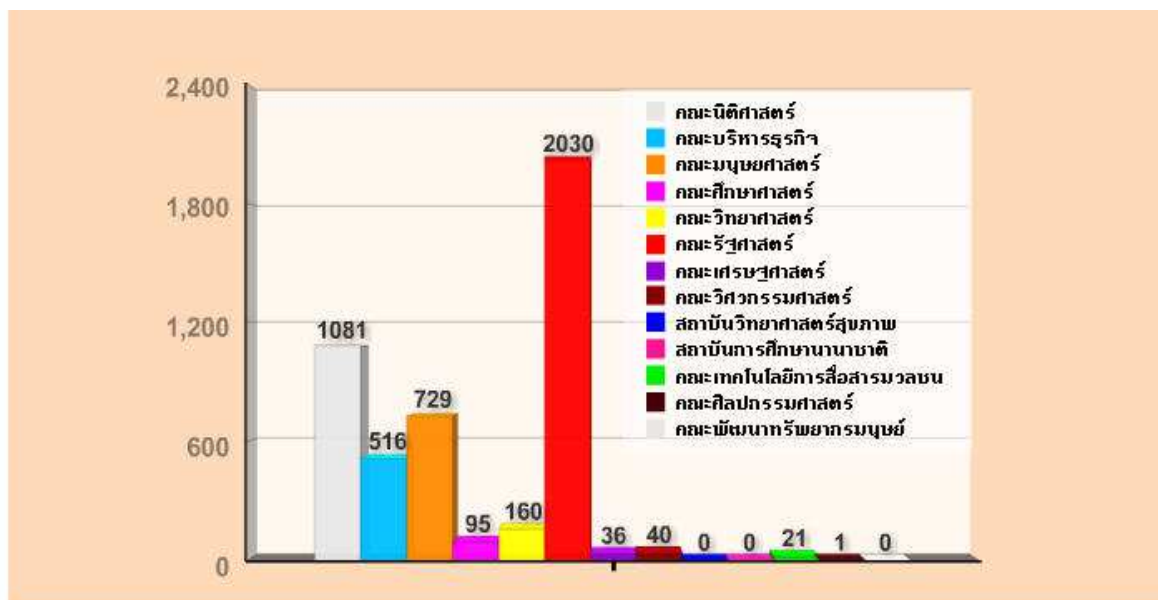

แผนภูมิที่ 6 แสดงสถานภาพการทำงานของบัณฑิตจำแนกตามคณะวิชา

จากแผนภูมิที่ 6 แสดงสถานภาพการทำงานของบัณฑิตจำแนกตามคณะวิชา จะเห็นได้ว่าในการสำรวจการมีงานทำของปริญญตรี ปีการศึกษา 2554 มีผู้มีงานทำ 4,709 คน คณะที่บัณฑิตสามารถหางานทำได้มากที่สุดได้แก่

รองลงมาคือ	คณะรัฐศาสตร์	จำนวน 2,030 คน คิดเป็นร้อยละ 43.11	
	คณะนิติศาสตร์	จำนวน 1,081 คน คิดเป็นร้อยละ 22.96	
	คณะมนุษยศาสตร์	จำนวน 729 คน คิดเป็นร้อยละ 15.48	
	คณะบริหารธุรกิจ	จำนวน 516 คน คิดเป็นร้อยละ 10.96	
	คณะวิทยาศาสตร์	จำนวน 160 คน คิดเป็นร้อยละ 3.40	
	คณะศึกษาศาสตร์	จำนวน 95 คน คิดเป็นร้อยละ 2.02	
	คณะวิศวกรรมศาสตร์	จำนวน 40 คน คิดเป็นร้อยละ 0.85	
	คณะเศรษฐศาสตร์	จำนวน 36 คน คิดเป็นร้อยละ 0.76	
	คณะเทคโนโลยีการสื่อสารมวลชน	จำนวน 21 คน คิดเป็นร้อยละ 0.45	
	คณะศิลปกรรมศาสตร์	จำนวน 1 คน คิดเป็นร้อยละ 0.02	ตามลำดับ

ระยะเวลาในการหางานทำของบัณฑิต

จากจำนวนบัณฑิตที่มีงานทำทั้งสิ้น 4,709 คนนั้น บัณฑิตที่ได้งานทำส่วนใหญ่จะมีงานทำก่อนเข้ามาศึกษาหรือได้งานทำระหว่างศึกษาจำนวน 2,713 คน คิดเป็นร้อยละ 57.61 หางานทำได้ทันทีหลังจบการศึกษา 1,536 คน คิดเป็นร้อยละ 32.62 หางานทำได้หลังจากจบการศึกษาแล้ว 1-2 เดือนจำนวน 190 คน คิดเป็นร้อยละ 4.03 หางานทำได้หลังจากจบการศึกษาแล้วมากกว่า 1 ปี 146 คน คิดเป็นร้อยละ 3.10 หางานทำได้หลังจากจบการศึกษาแล้ว 3-6 เดือนจำนวน 70 คน คิดเป็นร้อยละ 1.49 หางานทำได้หลังจากจบการศึกษาแล้ว 7-9 เดือนจำนวน 25 คน คิดเป็นร้อยละ 0.53 และหางานทำได้หลังจากจบการศึกษาแล้ว 10-12 เดือน 29 คน คิดเป็นร้อยละ 0.62

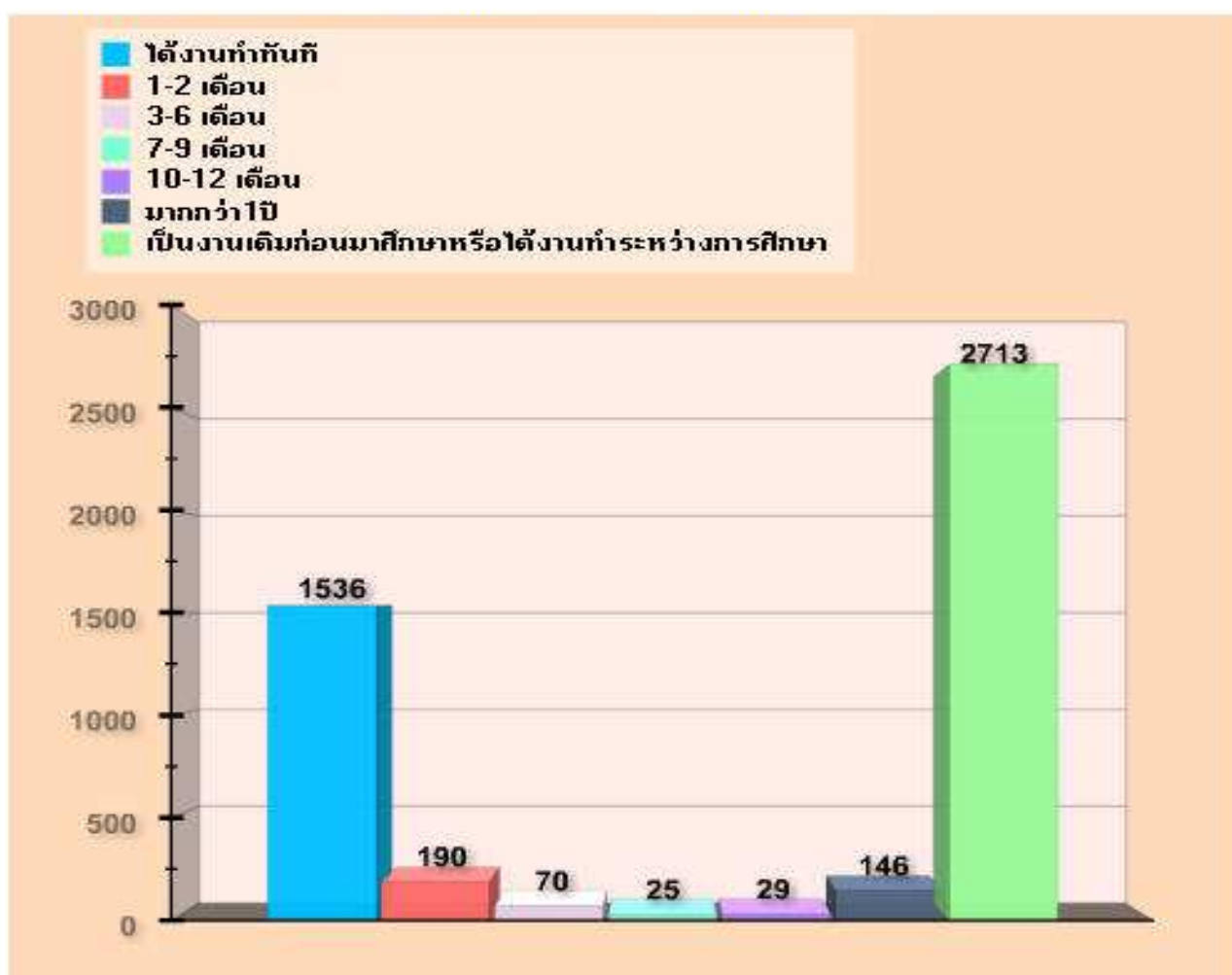

แผนภูมิที่ 7 แสดงระยะเวลาที่ใช้ในการหางานทำของ บัณฑิตมหาวิทยาลัยรามคำแหงรุ่นปีการศึกษา 2554

ลักษณะอาชีพของบัณฑิตที่มืงานทำ

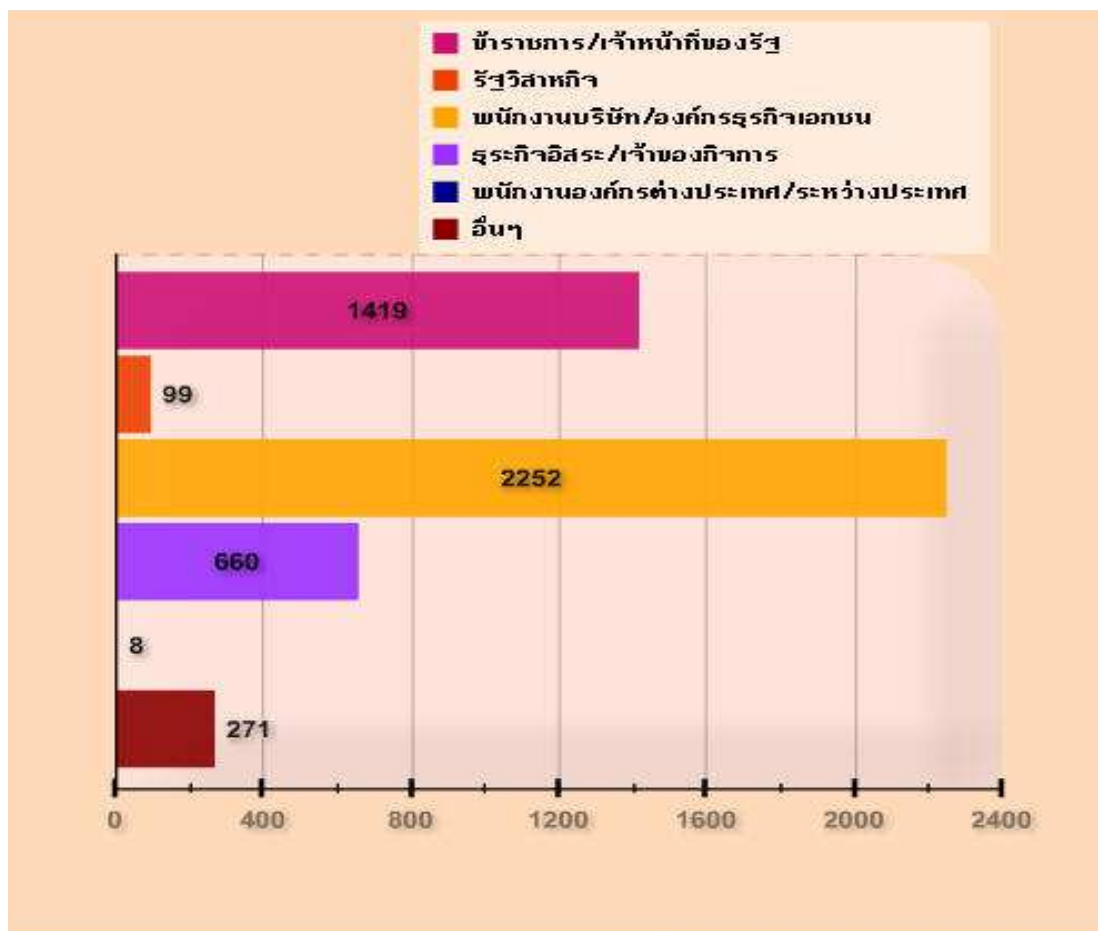

แผนภูมิที่ 8 แสดงอาชีพของบัณฑิตที่มืงานทำ

จากแผนภูมิที่ 8 แสดงอาชีพของบัณฑิตที่มืงานทำ พบว่า บัณฑิตนิยมประกอบอาชีพพนักงานบริษัท/องค์กรธุรกิจเอกชนเป็นอันดับหนึ่ง จำนวน 2,252 คน คิดเป็นร้อยละ 47.82 อาชีพที่นิยมรองลงมา คือ ข้าราชการ/เจ้าหน้าที่ของรัฐ จำนวน 1,419 คน คิดเป็นร้อยละ 30.13 ประกอบอาชีพธุรกิจอิสระ/เจ้าของกิจการ จำนวน 660 คน คิดเป็นร้อยละ 14.02 ประกอบอาชีพอื่น ๆ จำนวน 271 คน คิดเป็นร้อยละ 5.75 รัฐวิสาหกิจ จำนวน 99 คน คิดเป็นร้อยละ 2.10 และพนักงานองค์กรต่างประเทศ/ประกอบอาชีพที่ต่างประเทศ จำนวน 8 คน คิดเป็นร้อยละ 0.17 (ตามลำดับ)

3. การไม่มีงานทำของบัณฑิต มหาวิทยาลัยรามคำแหง ปีการศึกษา 2554

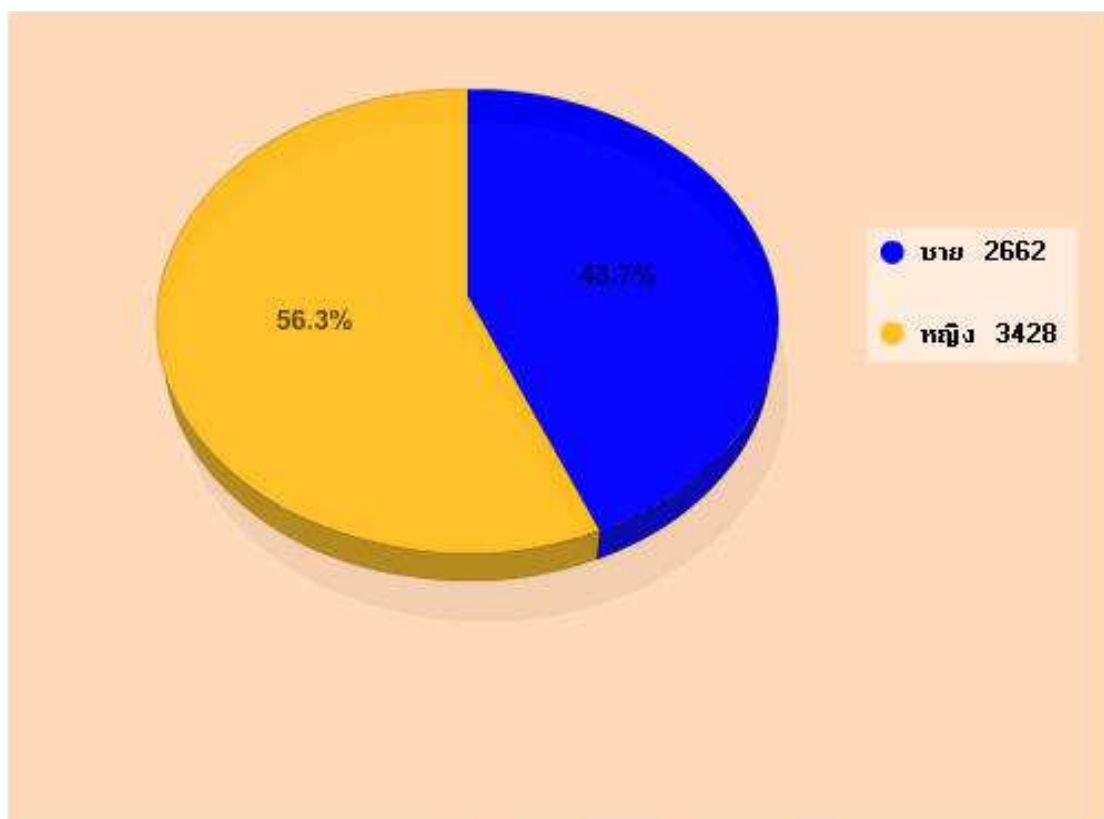

แผนภูมิที่ 9 แสดงสถานภาพนักศึกษาที่ไม่มีงานทำ แบ่งแยกตามเพศ

จากแผนภูมิที่ 9 แสดงสถานภาพนักศึกษาที่ไม่มีงานทำ แบ่งแยกตามเพศบัณฑิตที่จบปีการศึกษา 2554 และยังไม่มีการทำงานพบว่าเป็นเพศหญิงจำนวน 3,428 คน คิดเป็นร้อยละ 56.29 และ เป็นเพศชาย จำนวน 2,662 คน คิดเป็นร้อยละ 43.71 ซึ่งเป็นไปตามอัตราส่วนจำนวนผู้สำเร็จการศึกษา

รายงานสรุปจำนวนบัณฑิตที่ยังไม่มีงานทำจำแนกตามสาเหตุ ประจำปี 2554 ระดับการศึกษาปริญญาตรี

สาเหตุที่ยังไม่ได้งาน	จำนวน (คน)	ร้อยละ
หางานทำไม่ได้	1,937	31.81
ยังไม่ประสงค์ทำงาน	1,300	21.35
รอฟังคำตอบจากหน่วยงาน	1,212	19.90
อื่นๆ (ระบุ)	861	14.14
กำลังศึกษาต่อ	780	12.81
รวมทั้งหมด	6090	100.00

พบว่า จำนวนบัณฑิตที่ยังไม่มีงานทำจำแนกตามสาเหตุได้ดังนี้

สาเหตุหลักของบัณฑิตที่ยังไม่มีงานทำ ที่มียอดสูงสุดคือ หางานทำไม่ได้ จำนวน 1,937 คน คิดเป็นร้อยละ 31.81 สาเหตุรองลงมาคือ ยังไม่ประสงค์ทำงาน จำนวน 1,300 คน คิดเป็นร้อยละ 21.35 รอฟังคำตอบจากหน่วยงาน จำนวน 1,212 คน คิดเป็นร้อยละ 19.90 สาเหตุอื่นๆ จำนวน 861 คน คิดเป็นร้อยละ 14.14 และ กำลังศึกษาต่อ จำนวน 780 คน คิดเป็นร้อยละ 12.81

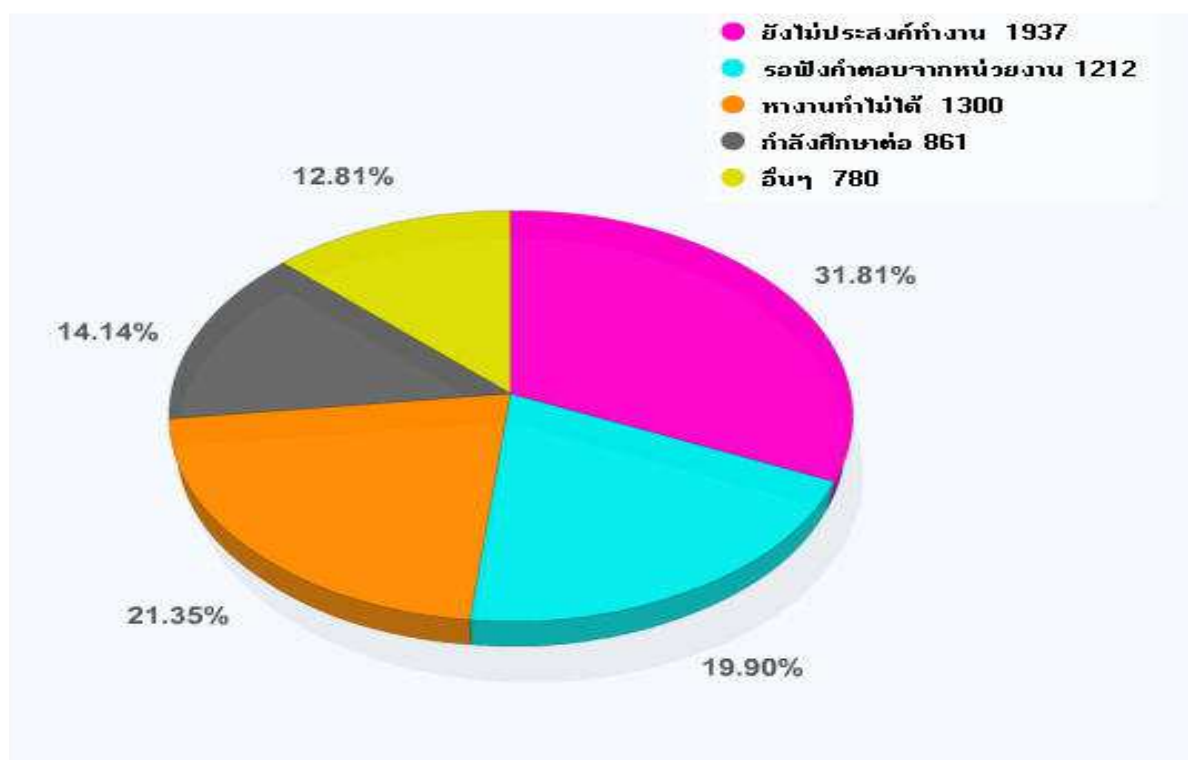

แผนภูมิที่ 10 แสดงค่าสรุปจำนวนบัณฑิตที่ยังไม่มีงานทำจำแนกตามสาเหตุ ประจำปี 2554

4. การศึกษาต่อของบัณฑิตมหาวิทยาลัยรามคำแหง ปีการศึกษา 2554

จากการสำรวจบัณฑิตที่จบการศึกษาในปี 2554 พบว่า บัณฑิตที่ต้องการศึกษาต่อ จำนวน 5,715 คน คิดเป็นร้อยละ 57.5 และที่ยังไม่ต้องการศึกษาต่อมีจำนวน 4,223 คน คิดเป็นร้อยละ 42.5

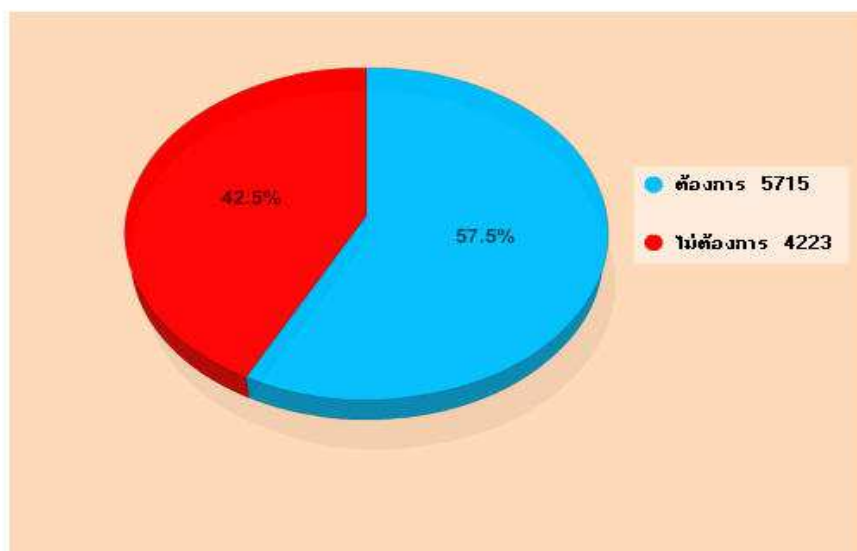

แผนภูมิที่ 11 แสดงความต้องการในการศึกษาต่อของบัณฑิตที่จบการศึกษา ปีการศึกษา 2554

ลักษณะความต้องการในการศึกษาต่อของบัณฑิตที่จบการศึกษา ปีการศึกษา 2554

จากการสำรวจบัณฑิตที่จบการศึกษาในปี 2554 พบว่า บัณฑิตที่ต้องการศึกษาต่อ จำนวน 5,715 คน ต้องการศึกษาต่อในระดับปริญญาโทมากที่สุดจำนวน 4,657 คน คิดเป็นร้อยละ 81.5 ศึกษาต่อกรณีอื่นๆ เช่น ระดับเนติบัณฑิตไทย จำนวน 528 คน คิดเป็นร้อยละ 9.2 ศึกษาต่อระดับปริญญาตรี (เปลี่ยนสาขา) จำนวน 458 คน คิดเป็นร้อยละ 8.0 และระดับปริญญาเอก จำนวน 72 คน คิดเป็นร้อยละ 1.3 (ตามลำดับ)

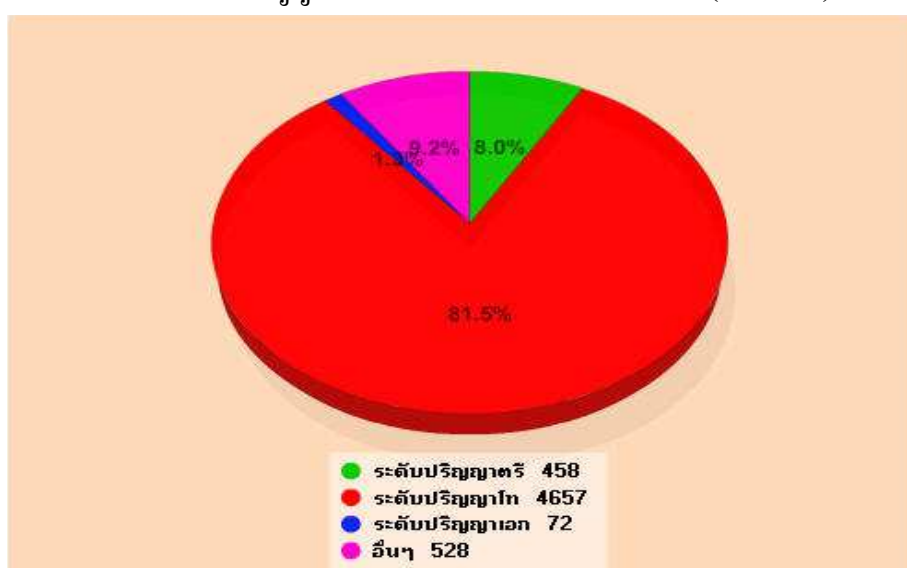

แผนภูมิที่ 12 แสดงความต้องการของระดับการศึกษาในการศึกษาต่อ

รายงานสรุปปัญหาในการศึกษาต่อ ประจำปี 2554 ระดับการศึกษา ปริญญาตรี

ปัญหาในการศึกษาต่อ	จำนวน (คน)	ร้อยละ
ขาดแคลนเงินทุนสำหรับศึกษาต่อ	1,790	79.1
ข้อมูลสถานที่ศึกษาต่อไม่เพียงพอ	145	6.4
ขาดความรู้พื้นฐานในการศึกษาต่อ	135	6.0
คุณสมบัติในการสมัครเรียน	112	5.0
สาเหตุอื่นๆ	80	3.5
รวมทั้งหมด	2,262	100.0

กรณีปัญหาในการศึกษาต่อของบัณฑิตมหาวิทยาลัยรามคำแหงนั้น พบว่า สาเหตุหลักมาจากการ ขาดแคลนเงินทุนสำหรับศึกษาต่อ จำนวน 1,790 คน คิดเป็นร้อยละ 79.1 สาเหตุรองลงมาคือ มีข้อมูลสถานที่ศึกษาต่อไม่เพียงพอ จำนวน 145 คน คิดเป็นร้อยละ 6.4 ขาดความรู้พื้นฐานในการศึกษาต่อ จำนวน 135 คน คิดเป็นร้อยละ 6.0 คุณสมบัติในการสมัครเรียน จำนวน 112 คน คิดเป็นร้อยละ 5.0 สาเหตุอื่นๆ จำนวน 80 คน คิดเป็นร้อยละ 3.5 (ตามลำดับ)

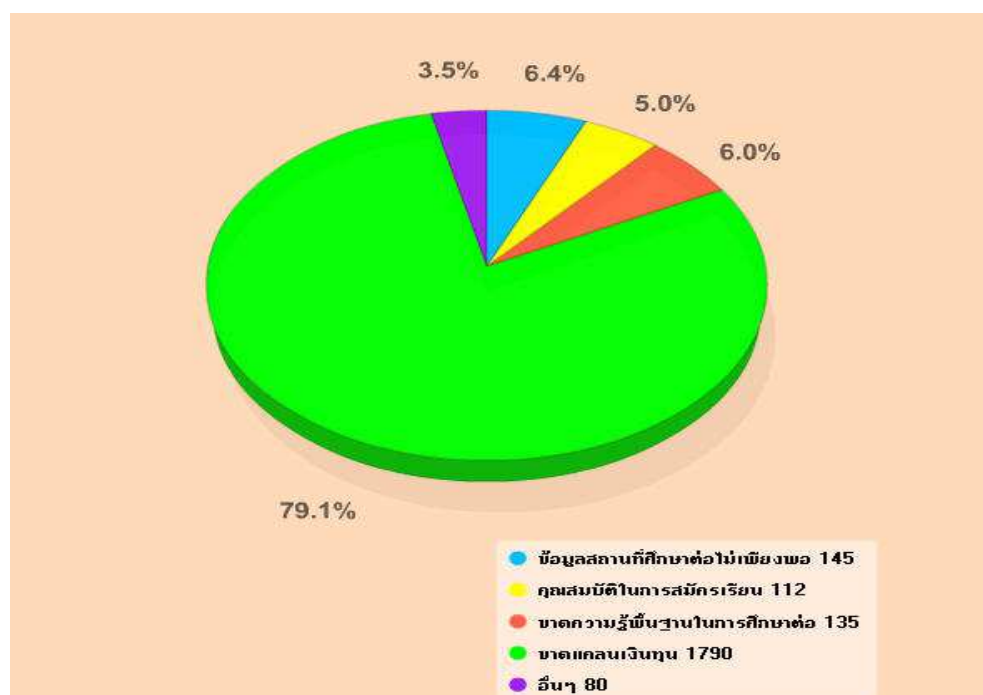

แผนภูมิที่ 13 สรุปปัญหาในการศึกษาต่อ ประจำปี 2554 ระดับปริญญาตรี

จากแผนภูมิที่ 14 แสดงความต้องการด้านสาขาวิชาที่จะศึกษาต่อ นั้น บัณฑิตส่วนใหญ่เลือกที่จะทำการศึกษาต่อใน สาขาวิชาเดิม จำนวน 4,580 คน คิดเป็นร้อยละ 69.6 สาขาวิชาอื่นที่ไม่ใช่วิชาเดิม จำนวน 1,996 คน คิดเป็นร้อยละ 30.4 (ตามลำดับ)

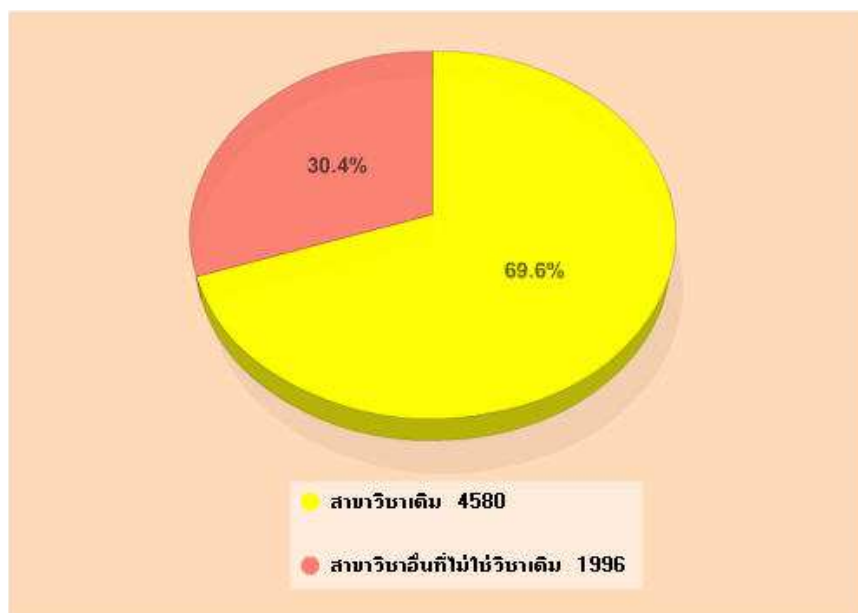

แผนภูมิที่ 14 แสดงความต้องการด้านสาขาวิชาที่จะศึกษาต่อ

จากแผนภูมิที่ 15 แสดงความต้องการด้านประเภทสถาบันการศึกษาที่บัณฑิตเลือกศึกษาต่อ สถาบันทางการศึกษาที่บัณฑิตส่วนใหญ่มีความต้องการเลือกศึกษาต่อมากที่สุดได้แก่ สถาบันการศึกษาของรัฐบาล จำนวน 6,113 คน คิดเป็นร้อยละ 93.0 รองลงมาเลือกศึกษาสถาบันการศึกษาเอกชน จำนวน 231 คน คิดเป็นร้อยละ 3.5 ต่างประเทศ จำนวน 232 คน คิดเป็นร้อยละ 3.5 (ตามลำดับ)

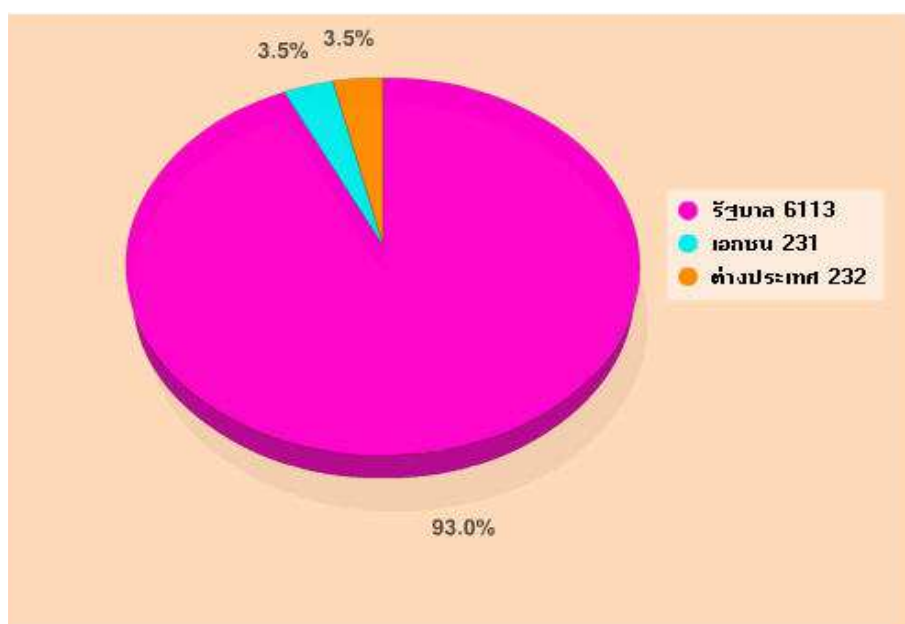

แผนภูมิที่ 15 แสดงความต้องการด้านประเภทสถาบันการศึกษาที่บัณฑิตเลือกศึกษาต่อ