

**รายงานการวิเคราะห์ข้อมูลภาวะการมีงานทำของบัณฑิต
มหาวิทยาลัยรามคำแหง
ที่สำเร็จการศึกษาในปีการศึกษา 2555**

การสำรวจภาวะการมีงานทำของบัณฑิต รุ่นปีการศึกษา 2555 ได้จัดทำขึ้นเพื่อศึกษาถึงภาวะการมีงานทำของบัณฑิตมหาวิทยาลัยรามคำแหง ตลอดจนสาเหตุของการไม่มีงานทำ ปัญหาการทำงานของบัณฑิต ความต้องการด้านการศึกษาต่อของบัณฑิต รวมถึงการศึกษาเกี่ยวกับสภาพการทำงานในด้านต่างๆ ของบัณฑิตที่จบการศึกษาจากมหาวิทยาลัยรามคำแหง รุ่นปีการศึกษา 2555

ในการสำรวจครั้งนี้ สํารวจเฉพาะผู้สำเร็จการศึกษาระดับปริญญาตรี ประจำปีการศึกษา 2555 ข้อมูลสำรวจ ณ เดือน สิงหาคม 2556 มีบัณฑิตที่สำเร็จการศึกษาในระดับปริญญาตรีทั้งสิ้น 11,304 คน จากคณะต่างๆ 13 คณะ 22 สาขาวิทยบริการเฉลิมพระเกียรติ และสำรวจข้อมูลการตอบแบบสอบถามของบัณฑิต ณ วันที่ 23 ธันวาคม 2556 โดยบัณฑิตได้ตอบแบบสอบถามทั้งหมด 11,243 คน คิดเป็นร้อยละ 99.46 ของผู้สำเร็จการศึกษา เครื่องมือที่ใช้ในการรวบรวมข้อมูลเป็นแบบสอบถามอิเล็กทรอนิกส์ระบบภาวะการมีงานทำของบัณฑิต ซึ่งจัดทำโดยสถาบันคอมพิวเตอร์ มหาวิทยาลัยรามคำแหง อ้างอิงตามแบบสำรวจภาวะการมีงานทำของบัณฑิตที่สำนักงานคณะกรรมการการอุดมศึกษากำหนดขึ้นให้ใช้ร่วมกัน และเพิ่มเติมข้อมูลในส่วนการวิจัยสถาบันของมหาวิทยาลัยรามคำแหง

ทั้งนี้มหาวิทยาลัยรามคำแหงกำหนดให้ผู้สำเร็จการศึกษา ปีการศึกษา 2554 กรอกแบบสอบถามผ่านทางเว็บไซต์ http://www.mis.ru.ac.th/Ru_job.jsp โดยมีการกำหนดให้ผู้สำเร็จการศึกษาใช้ username และ password เข้าสู่ระบบ เพื่อยืนยันตัวตน เข้ากรอกแบบสอบถาม และมีการแจ้งให้ผู้สำเร็จการศึกษาที่ยังไม่มีงานทำ หรือ มีการเปลี่ยนแปลงงานเข้าปรับปรุงข้อมูลในเว็บไซต์ดังกล่าวอย่างต่อเนื่อง ซึ่งมหาวิทยาลัยได้ดำเนินการถ่ายโอนข้อมูลผู้สำเร็จการศึกษาและข้อมูลการตอบแบบสอบถามภาวะการมีงานทำของบัณฑิตจากฐานข้อมูลของมหาวิทยาลัย และส่งเข้าสู่ฐานข้อมูลของสำนักงานคณะกรรมการการอุดมศึกษา (สกอ.) ทางเมลล์ของ สกอ. ในวันที่ 23 ธันวาคม 2556 แล้ว

และได้นำข้อมูลมาวิเคราะห์และสรุปผลได้ดังนี้

รายงานการวิเคราะห์ของบัณฑิตมหาวิทยาลัยรามคำแหง รุ่นปีการศึกษา 2555

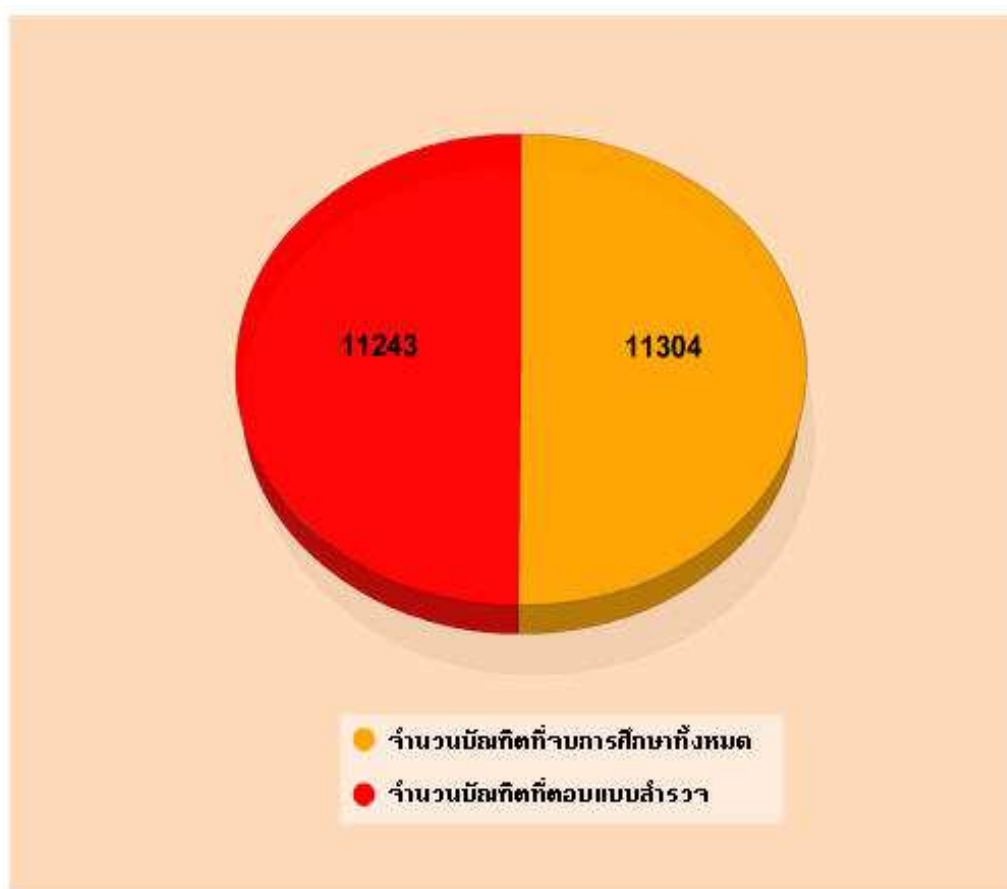

แผนภูมิที่ 1 แสดง จำนวนบัณฑิตที่จบการศึกษา รุ่นปีการศึกษา 2555 และจำนวนบัณฑิตที่ตอบแบบสำรวจภาวะการมีงานทำ

จากแผนภูมิที่ 1 จำนวนบัณฑิตที่จบการศึกษา รุ่นปีการศึกษา 2555 จำนวน 11,304 คน และจำนวนบัณฑิตที่ตอบแบบสำรวจภาวะการมีงานทำ จำนวน 11,243 คน คิดเป็นร้อยละ 99.46

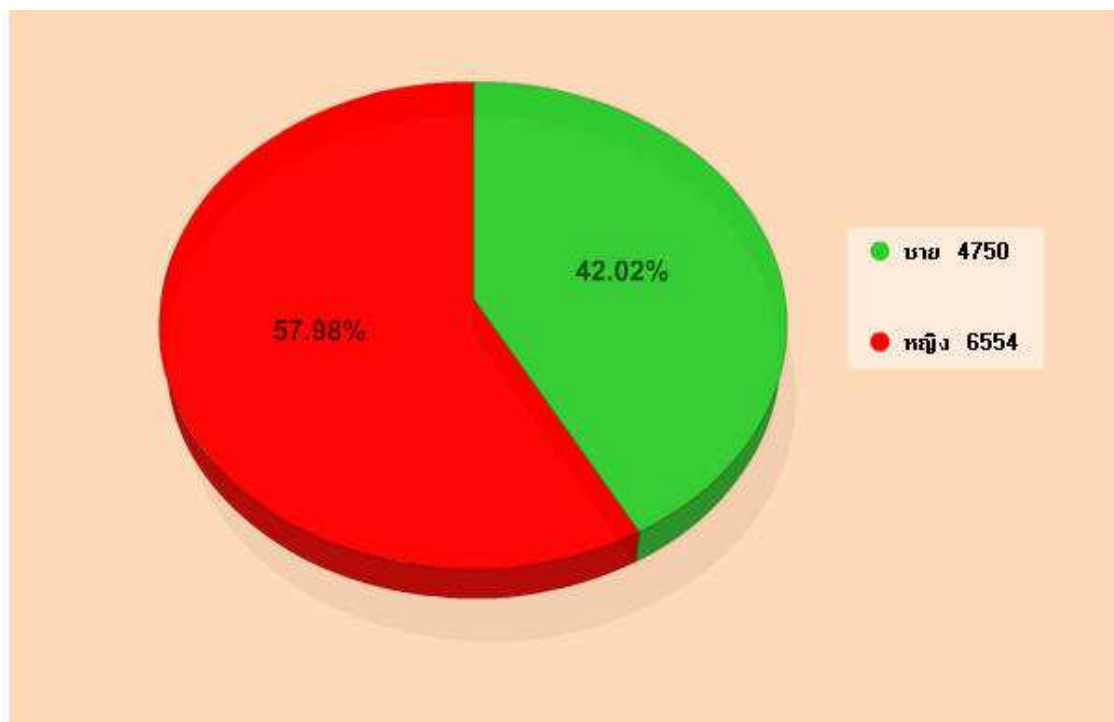

แผนภูมิที่ 2 แสดง จำนวนบัณฑิตที่จบการศึกษาแบ่งแยกตามเพศ

แผนภูมิที่ 2 แสดง จำนวนบัณฑิตที่จบการศึกษาแบ่งแยกตามเพศ ปีการศึกษา 2555 มหาวิทยาลัยรามคำแหง ผลิตบัณฑิตในระดับปริญญาตรี จาก 13 คณะ 22 สาขาวิทยบริการเฉลิมพระเกียรติ ทั้งส่วนกลางและส่วนภูมิภาค รวมทั้งสิ้น 11,304 คน โดยตอบแบบสอบถามภาวะการมีงานทำของบัณฑิต จำนวน 11,243 คน โดยเป็นเพศชาย จำนวน 4,750 คน คิดเป็นร้อยละ 42.02 เป็นเพศหญิง จำนวน 6,554 คน คิดเป็นร้อยละ 57.98 (จำนวนข้อมูล ณ วันที่ 23 ธันวาคม 2556)

รายงานสรุปการตอบแบบสอบถาม ปีการศึกษา 2555 (ข้อมูล ผู้สำเร็จการศึกษา ถึงเดือนสิงหาคม 2556)

คณะ	จำนวนบัณฑิต ทั้งหมด (คน) (สิงหาคม 2556)	ร้อยละ	จำนวน บัณฑิตที่ตอบ แบบสอบถาม	ร้อยละ	จำนวน บัณฑิตที่ไม่ ตอบ แบบสอบถาม	ร้อยละ
1. คณะรัฐศาสตร์	4,436	39.24	4,419	39.30	17	28.81
2. คณะนิติศาสตร์	2,653	23.47	2,644	23.53	9	11.86
3. คณะมนุษยศาสตร์	1,923	17.01	1,908	16.98	14	23.73
4. คณะบริหารธุรกิจ	1,490	13.18	1,487	13.22	3	5.08
5. คณะศึกษาศาสตร์	320	2.83	320	2.85	0	0.00
6. คณะวิทยาศาสตร์	175	1.55	174	1.55	1	1.69
7. คณะเศรษฐศาสตร์	137	1.21	125	1.11	12	20.34
8. คณะวิศวกรรมศาสตร์	53	0.47	53	0.47	0	0.00
9. คณะเทคโนโลยีการสื่อสาร มวลชน	112	0.99	112	1.00	0	0.00
10. สถาบันการศึกษานานาชาติ	5	0.47	0	0.00	5	8.47
11. คณะศิลปกรรมศาสตร์	0	0.00	0	0.00	0	0.00
12. สถาบันวิทยาศาสตร์สุขภาพ	0	0.00	0	0.00	0	0.00
13. คณะพัฒนาทรัพยากรมนุษย์	0	0.00	0	0.00	0	0.00
รวม	11,304	100.00	11,243	100.00	61	100.00

ในการสำรวจการมีงานทำของผู้สำเร็จการศึกษาระดับปริญญาตรี ปีการศึกษา 2555 มีผู้สำเร็จการศึกษาทั้งสิ้น 11,304 คน โดย คณะรัฐศาสตร์ มีผู้สำเร็จการศึกษามากที่สุดจำนวน 4,436 คน คิดเป็นร้อยละ 39.24 ของผู้สำเร็จการศึกษาระดับปริญญาตรี รองลงมาได้แก่ คณะนิติศาสตร์ จำนวน 2,653 คน คิดเป็นร้อยละ 23.47 คณะมนุษยศาสตร์ จำนวน 1,923 คน คิดเป็นร้อยละ 17.01 คณะบริหารธุรกิจ จำนวน 1,490 คน คิดเป็นร้อยละ 13.18 คณะศึกษาศาสตร์ จำนวน 320 คน คิดเป็นร้อยละ 2.83 คณะวิทยาศาสตร์ จำนวน 175 คน คิดเป็นร้อยละ 1.55 คณะเศรษฐศาสตร์ จำนวน 137 คน คิดเป็นร้อยละ 1.21 คณะวิศวกรรมศาสตร์ จำนวน 53 คน คิดเป็นร้อยละ 0.47 คณะเทคโนโลยีการสื่อสารมวลชน จำนวน 112 คน คิดเป็นร้อยละ 0.99 สถาบันการศึกษานานาชาติ จำนวน 5 คน คิดเป็นร้อยละ 0.47 คณะศิลปกรรมศาสตร์ จำนวน 0 คน คิดเป็นร้อยละ 0.0 สถาบันวิทยาศาสตร์สุขภาพ จำนวน 0 คน คิดเป็นร้อยละ 0.00 คณะพัฒนาทรัพยากรมนุษย์ จำนวน 0 คน คิดเป็นร้อยละ 0.00 ตามลำดับ

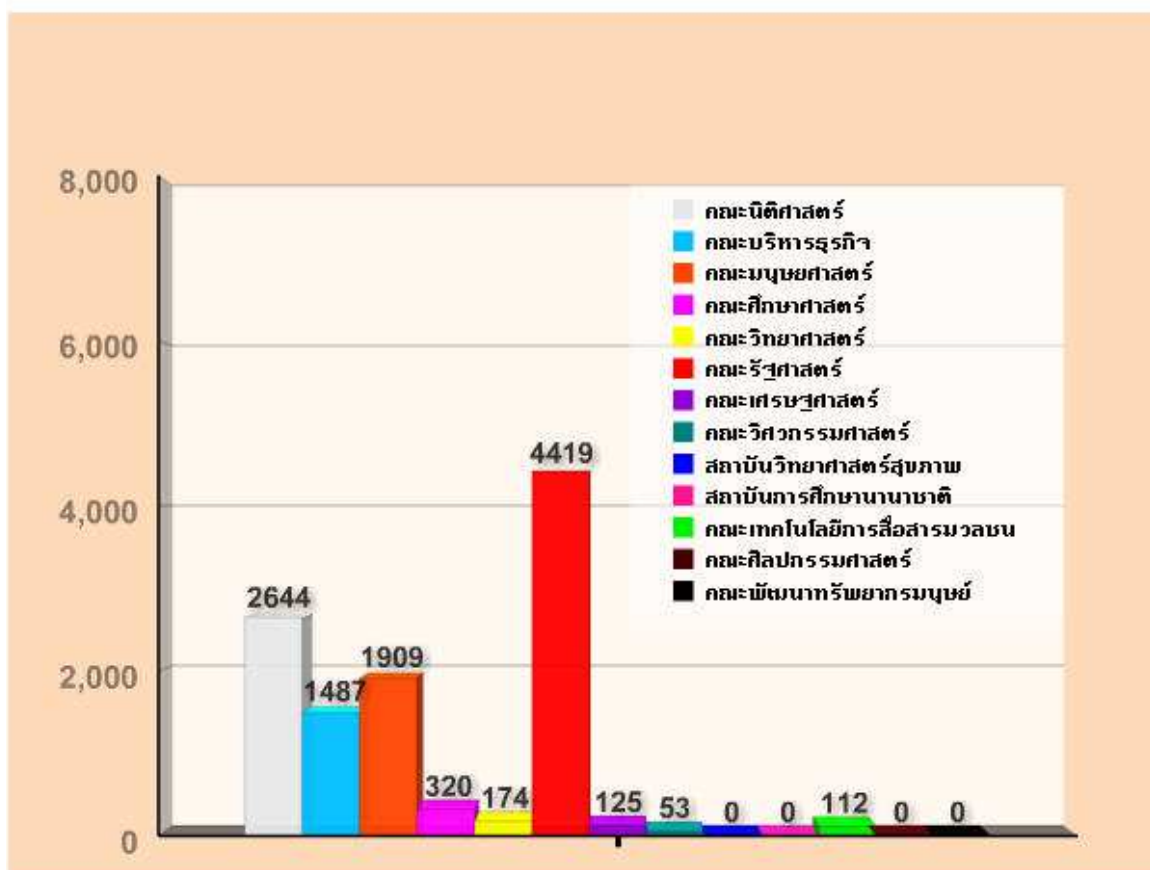

แผนภูมิที่ 3 แสดงจำนวนบัณฑิตที่ตอบแบบสอบถาม จำแนกตามคณะ

จากแผนภูมิที่ 3 แสดงจำนวนบัณฑิตที่ตอบแบบสอบถาม จำแนกตามคณะ จะเห็นได้ว่าในการสำรวจการมีงานทำของผู้สำเร็จการศึกษาระดับปริญญาตรี ปีการศึกษา 2555 มีบัณฑิตที่ตอบแบบสอบถาม รวมทั้งสิ้น 11,245 คน โดย คณะรัฐศาสตร์ มีผู้สำเร็จการศึกษามากที่สุด จำนวน 4,419 คน คิดเป็นร้อยละ 39.30 ของผู้สำเร็จการศึกษาระดับปริญญาตรี รองลงมาได้แก่ คณะนิติศาสตร์ จำนวน 2,644 คน คิดเป็นร้อยละ 23.53 คณะมนุษยศาสตร์ จำนวน 1,908 คน คิดเป็นร้อยละ 16.98 คณะบริหารธุรกิจ จำนวน 1,487 คน คิดเป็นร้อยละ 13.22 คณะศึกษาศาสตร์ จำนวน 320 คน คิดเป็นร้อยละ 2.85 คณะวิทยาศาสตร์ จำนวน 174 คน คิดเป็นร้อยละ 1.55 คณะวิศวกรรมศาสตร์ จำนวน 53 คน คิดเป็นร้อยละ 0.47 คณะเศรษฐศาสตร์ จำนวน 125 คน คิดเป็นร้อยละ 1.11 คณะเทคโนโลยีการสื่อสารมวลชน จำนวน 112 คน คิดเป็นร้อยละ 1.00 คณะศิลปกรรมศาสตร์ จำนวน 0 คน คิดเป็นร้อยละ 0.00 สถาบันการศึกษานานาชาติ จำนวน 0 คน คิดเป็นร้อยละ 0.00 สถาบันวิทยาศาสตร์สุขภาพ จำนวน 0 คน คิดเป็นร้อยละ 0.00 คณะพัฒนาทรัพยากรมนุษย์ จำนวน 0 คน คิดเป็นร้อยละ 0.00

1. รายงานการวิเคราะห์การมีงานทำของบัณฑิตที่จบการศึกษา ปีการศึกษา 2555

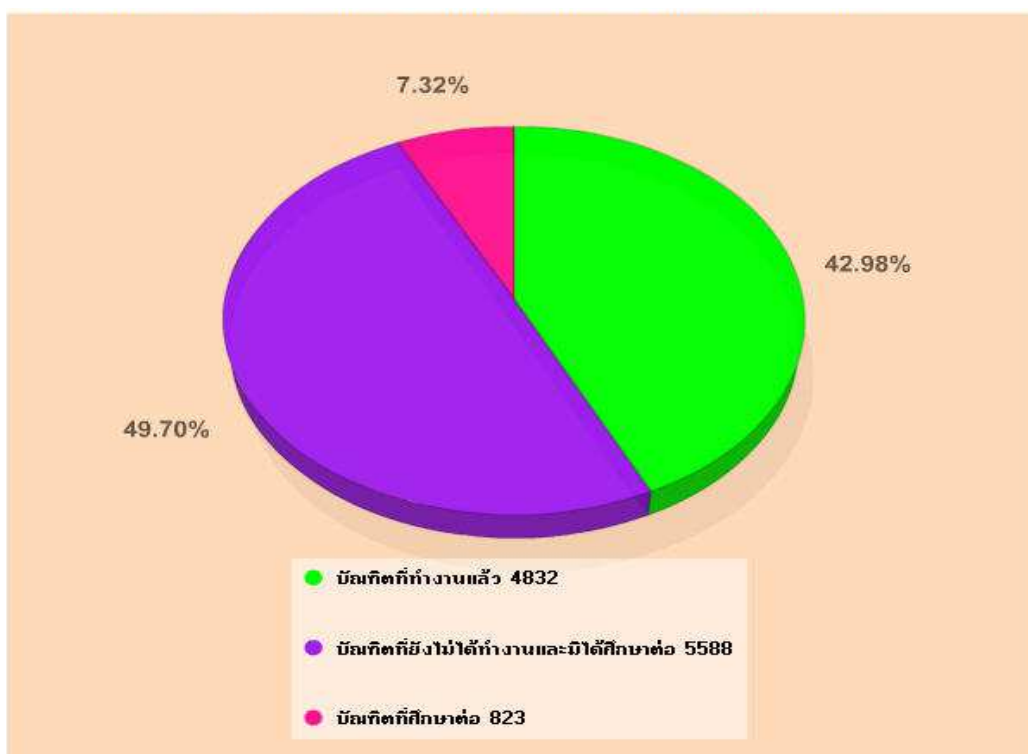

แผนภูมิที่ 4 แสดงสถานะการทำงานและการศึกษาต่อ

สถานภาพการทำงานของบัณฑิต	จำนวน (คน)	ร้อยละ
ทำงานแล้ว	4,865	49.70
ยังไม่ได้ทำงานและมีได้ศึกษาต่อ	5,588	42.98
กำลังศึกษาต่อ	823	7.32
รวมทั้งหมด	11,243	100.00

จากแผนที่ 4 แสดงสถานการณ์การทำงานและการศึกษาต่อ และตารางสรุปสถานภาพการทำงานของบัณฑิต ประจำปี 2555 นั้น มีบัณฑิตที่มีงานทำแล้วจำนวน 4,832 คน คิดเป็นร้อยละ 49.70 ของบัณฑิตทั้งหมด มีบัณฑิตที่ยังไม่ได้ทำงานและมีได้ศึกษาต่อ จำนวน 5,588 คน คิดเป็นร้อยละ 42.98 และบัณฑิตที่กำลังศึกษาต่ออีก จำนวน 832 คน คิดเป็นร้อยละ 7.32

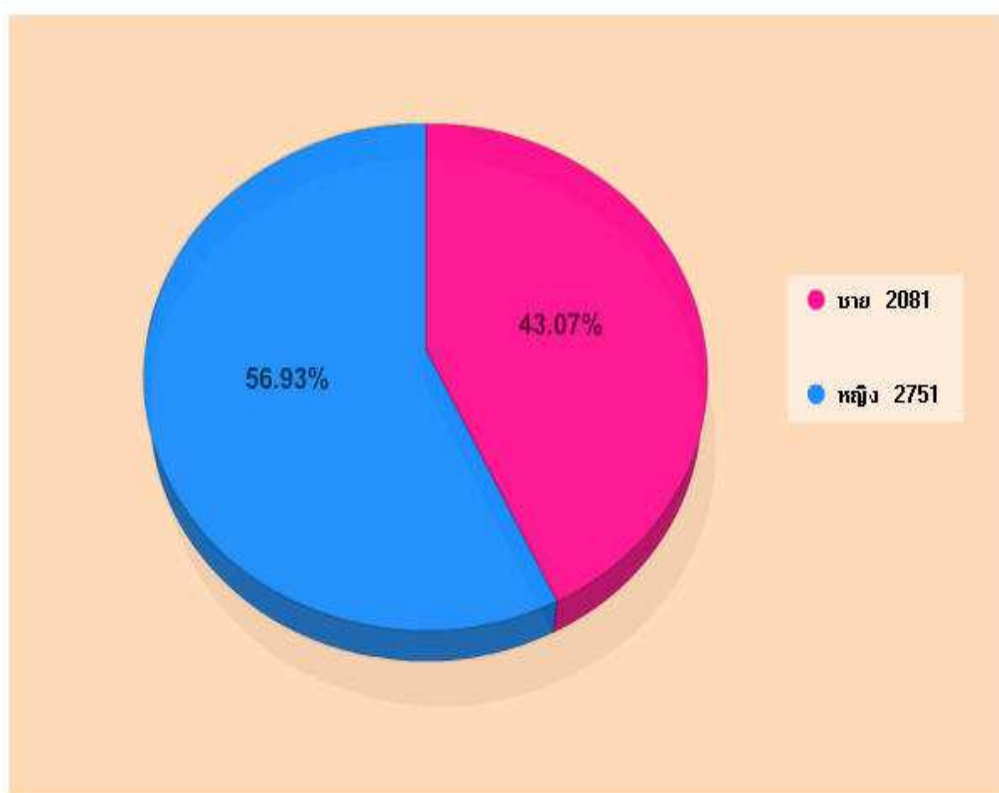

แผนภูมิที่ 5 สถานภาพนักศึกษาที่มืงานทำแล้วแบ่งแยกตามเพศ

จากแผนภูมิที่ 5 แสดงสถานภาพนักศึกษาที่มืงานทำแล้วแบ่งแยกตามเพศ บัณฑิตที่จบการศึกษา 2555 และมืงานทำแล้วพบว่า นักศึกษาเพศหญิงสามารถหางานทำได้มากกว่า นักศึกษาเพศชาย โดยนักศึกษาเพศหญิงมีจำนวน 2,081 คน คิดเป็นร้อยละ 43.07 และนักศึกษาเพศชายสามารถหางานทำได้จำนวน 2,751 คน คิดเป็นร้อยละ 56.93 เป็นไปตามอัตราส่วนของจำนวนผู้สำเร็จการศึกษา

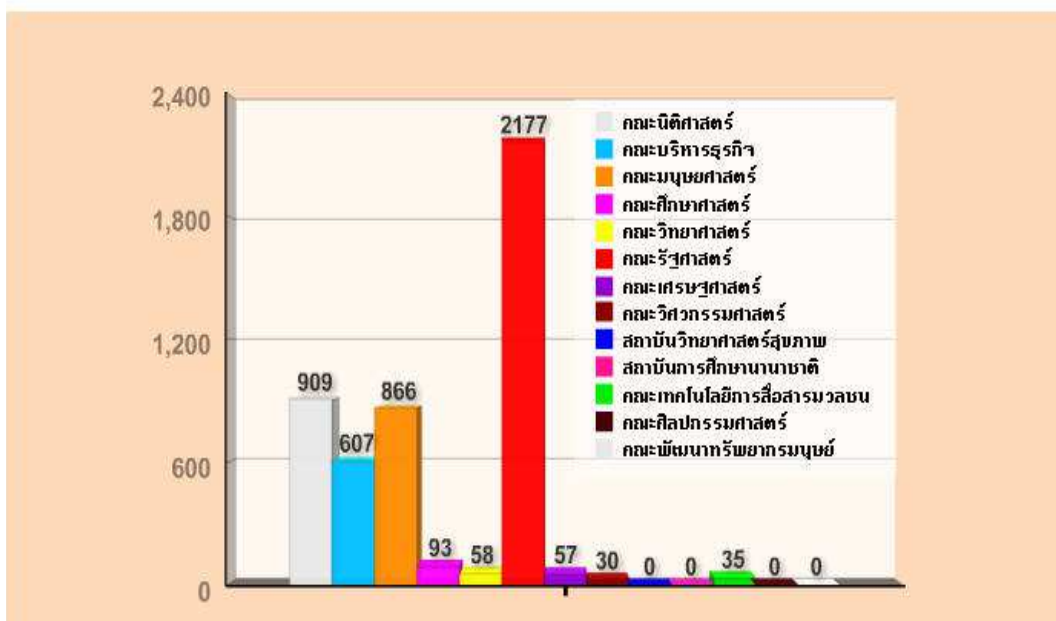

แผนภูมิที่ 6 แสดงสถานภาพการทำงานของบัณฑิตจำแนกตามคณะวิชา

จากแผนภูมิที่ 6 แสดงสถานภาพการทำงานของบัณฑิตจำแนกตามคณะวิชา จะเห็นได้ว่าในการสำรวจการมีงานทำของปริญญาตรี ปีการศึกษา 2555 มีผู้มีงานทำ 4,832 คน คณะที่บัณฑิตสามารถหางานทำได้มากที่สุดได้แก่

รองลงมาคือ	คณะรัฐศาสตร์	จำนวน 2,177 คน คิดเป็นร้อยละ 45.05
	คณะนิติศาสตร์	จำนวน 909 คน คิดเป็นร้อยละ 18.81
	คณะมนุษยศาสตร์	จำนวน 866 คน คิดเป็นร้อยละ 17.92
	คณะบริหารธุรกิจ	จำนวน 607 คน คิดเป็นร้อยละ 12.56
	คณะศึกษาศาสตร์	จำนวน 93 คน คิดเป็นร้อยละ 1.92
	คณะวิทยาศาสตร์	จำนวน 58 คน คิดเป็นร้อยละ 1.20
	คณะเศรษฐศาสตร์	จำนวน 57 คน คิดเป็นร้อยละ 1.18
	คณะเทคโนโลยีการสื่อสารมวลชน	จำนวน 35 คน คิดเป็นร้อยละ 0.72
	คณะวิศวกรรมศาสตร์	จำนวน 30 คน คิดเป็นร้อยละ 0.62 ตามลำดับ

ระยะเวลาในการหางานทำของบัณฑิต

จากจำนวนบัณฑิตที่มีงานทำทั้งสิ้น 4,832 คนนั้น บัณฑิตที่ได้งานทำส่วนใหญ่จะมีงานทำก่อนเข้ามาศึกษาหรือได้งานทำระหว่างศึกษาจำนวน 2,605 คน คิดเป็นร้อยละ 53.91 หางานทำได้ทันทีหลังจบการศึกษา 1,704 คน คิดเป็นร้อยละ 35.26 หางานทำได้หลังจากจบการศึกษาแล้ว 1-2 เดือนจำนวน 217 คน คิดเป็นร้อยละ 4.49 หางานทำได้หลังจากจบการศึกษาแล้วมากกว่า 1 ปี 168 คน คิดเป็นร้อยละ 3.48 หางานทำได้หลังจากจบการศึกษาแล้ว 3-6 เดือนจำนวน 76 คน คิดเป็นร้อยละ 1.57 หางานทำได้หลังจากจบการศึกษาแล้ว 7-9 เดือนจำนวน 33 คน คิดเป็นร้อยละ 0.68 และหางานทำได้หลังจากจบการศึกษาแล้ว 10-12 เดือน 29 คน คิดเป็นร้อยละ 0.60

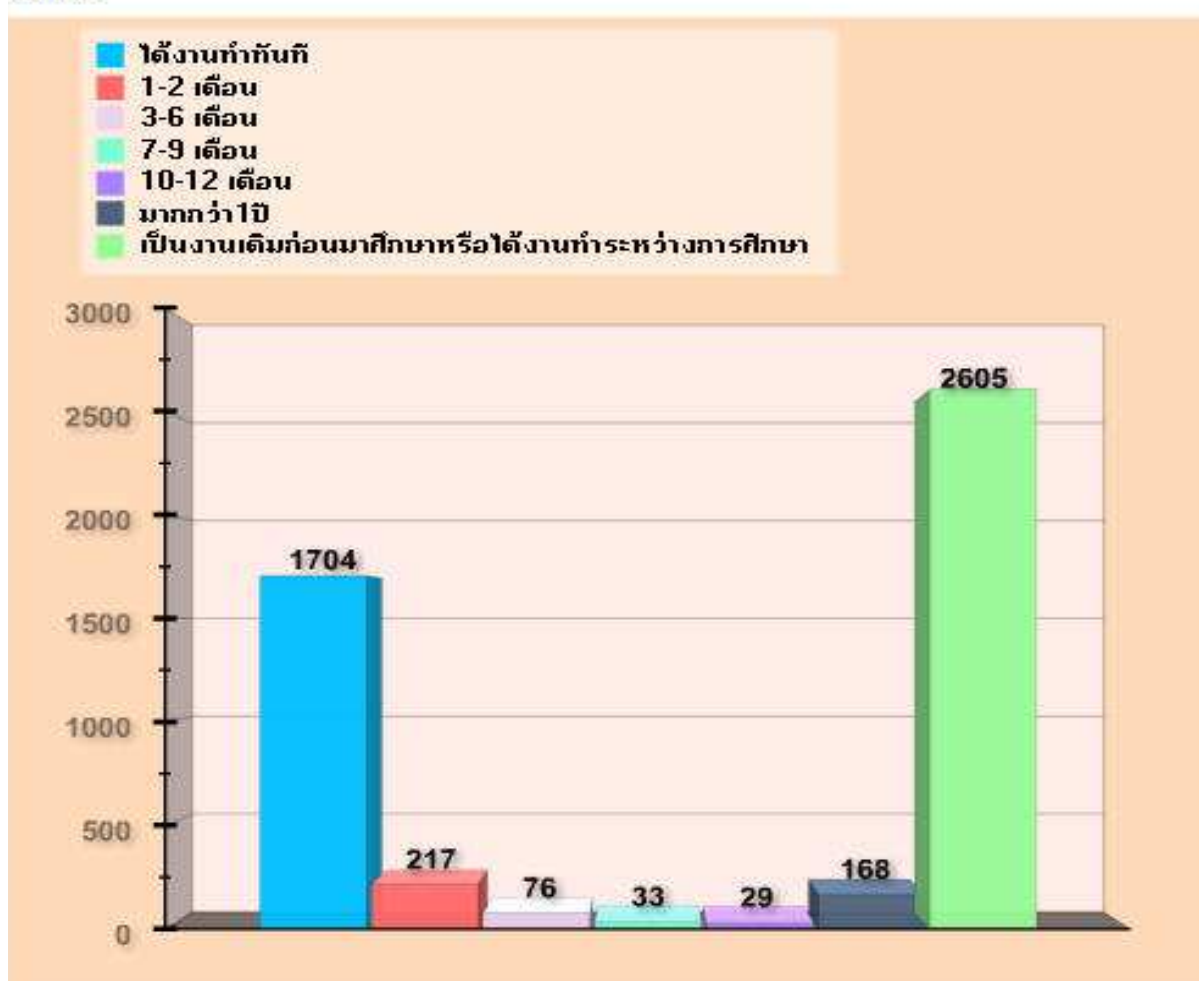

แผนภูมิที่ 7 แสดงระยะเวลาที่ใช้ในการหางานทำของ บัณฑิตมหาวิทยาลัยรามคำแหงรุ่นปีการศึกษา 2555

ลักษณะอาชีพของบัณฑิตที่มืงานทำ

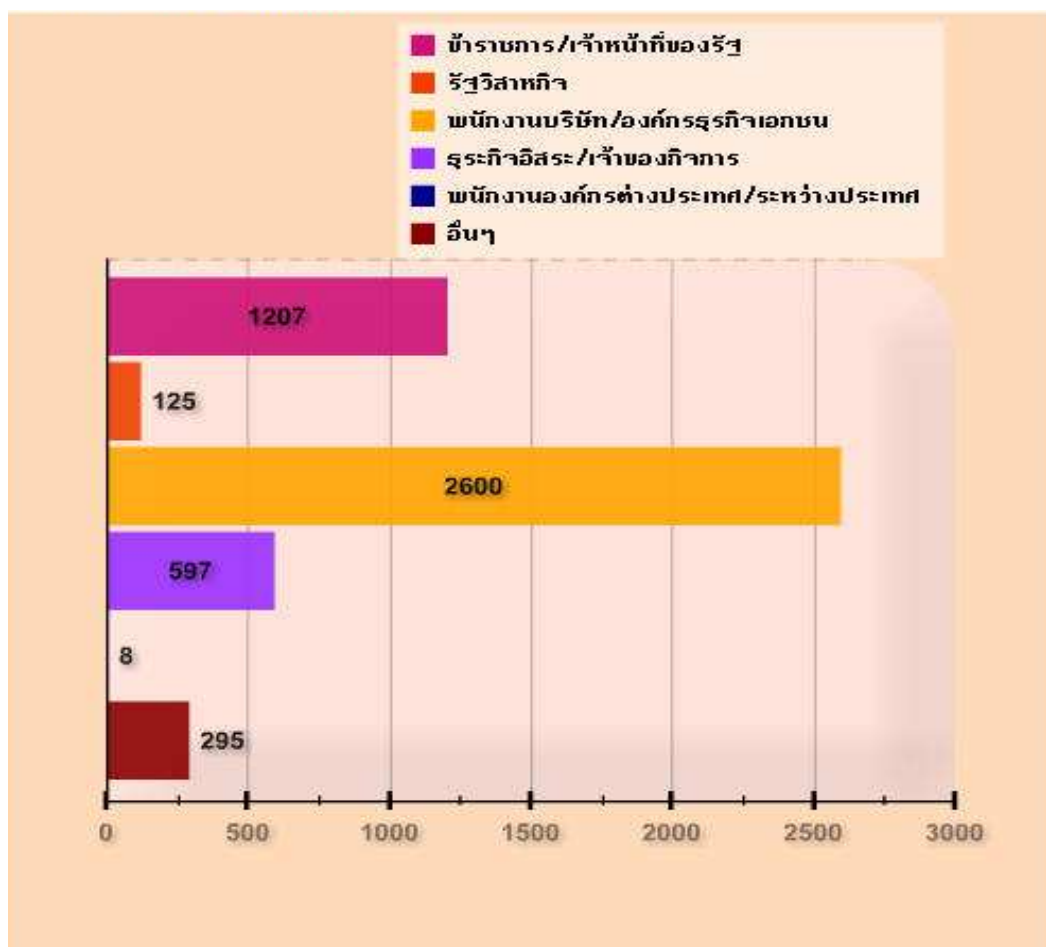

แผนภูมิที่ 8 แสดงอาชีพของบัณฑิตที่มืงานทำ

จากแผนภูมิที่ 8 แสดงอาชีพของบัณฑิตที่มืงานทำ พบว่า บัณฑิตนิยมประกอบอาชีพพนักงานบริษัท/องค์กรธุรกิจเอกชนเป็นอันดับหนึ่ง จำนวน 2,600 คน คิดเป็นร้อยละ 53.81 อาชีพที่นิยมรองลงมา คือ ข้าราชการ/เจ้าหน้าที่ของรัฐ จำนวน 1,207 คน คิดเป็นร้อยละ 24.98 ประกอบอาชีพธุรกิจอิสระ/เจ้าของกิจการ จำนวน 597 คน คิดเป็นร้อยละ 12.36 ประกอบอาชีพอื่น ๆ จำนวน 295 คน คิดเป็นร้อยละ 6.11 รัฐวิสาหกิจ จำนวน 125 คน คิดเป็นร้อยละ 2.59 และพนักงานองค์กรต่างประเทศ/ประกอบอาชีพที่ต่างประเทศ จำนวน 8 คน คิดเป็นร้อยละ 0.17 (ตามลำดับ)

3. การไม่มีงานทำของบัณฑิต มหาวิทยาลัยรามคำแหง ปีการศึกษา 2555

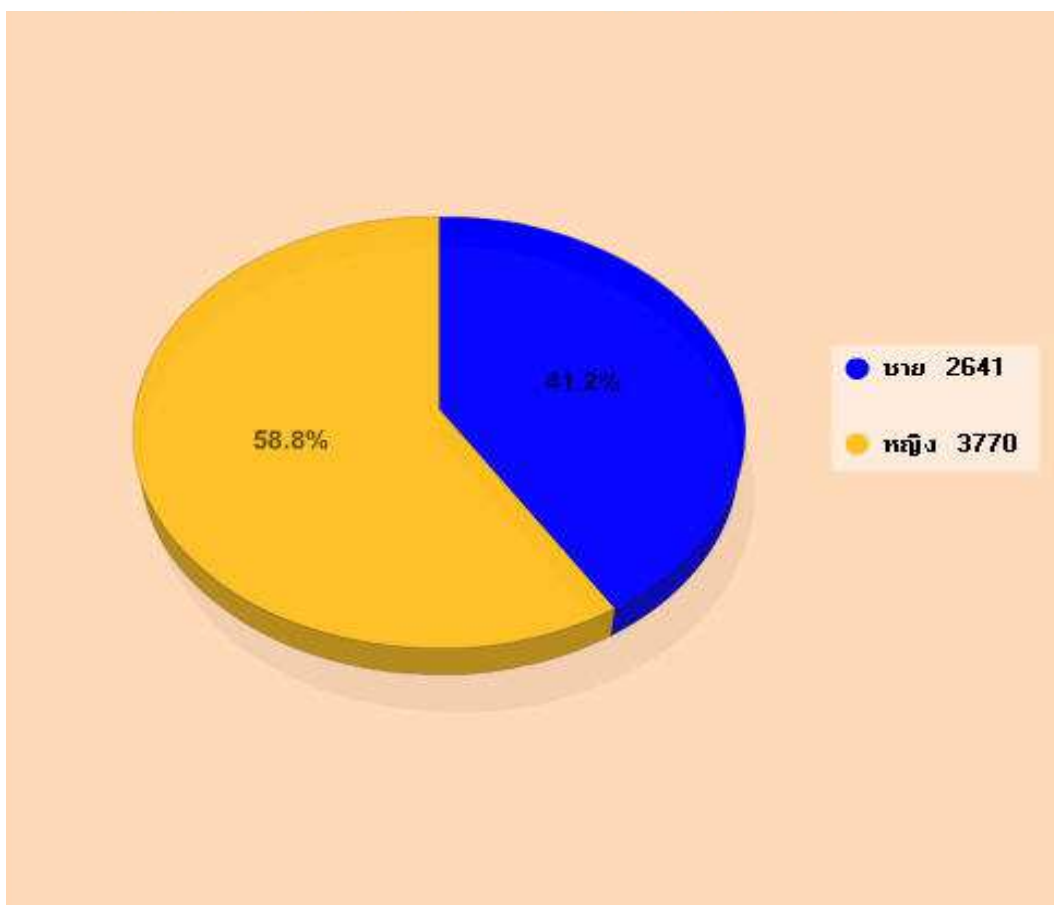

แผนภูมิที่ 9 แสดงสถานภาพนักศึกษาที่ไม่มีงานทำ แบ่งแยกตามเพศ

จากแผนภูมิที่ 9 แสดงสถานภาพนักศึกษาที่ไม่มีงานทำ แบ่งแยกตามเพศบัณฑิตที่จบปีการศึกษา 2555 และยังไม่มีการทำงานพบว่าเป็นเพศหญิงจำนวน 3,770 คน คิดเป็นร้อยละ 58.80 และ เป็นเพศชายจำนวน 2,641 คน คิดเป็นร้อยละ 41.20 ซึ่งเป็นไปตามอัตราส่วนจำนวนผู้สำเร็จการศึกษา

รายงานสรุปจำนวนบัณฑิตที่ยังไม่มีงานทำจำแนกตามสาเหตุ ประจำปี 2555 ระดับการศึกษาปริญญาตรี

สาเหตุที่ยังไม่ได้งาน	จำนวน (คน)	ร้อยละ
หางานทำไม่ได้	2,035	31.74
ยังไม่ประสงค์ทำงาน	1,395	21.76
รอฟังคำตอบจากหน่วยงาน	1,356	21.15
อื่นๆ (ระบุ)	802	12.51
กำลังศึกษาต่อ	823	12.84
รวมทั้งหมด	6411	100.00

พบว่า จำนวนบัณฑิตที่ยังไม่มีงานทำจำแนกตามสาเหตุได้ดังนี้

สาเหตุหลักของบัณฑิตที่ยังไม่มีงานทำ ที่มียอดสูงสุดคือ หางานทำไม่ได้ จำนวน 2,035 คน คิดเป็นร้อยละ 31.74 สาเหตุรองลงมาคือ ยังไม่ประสงค์ทำงาน จำนวน 1,395 คน คิดเป็นร้อยละ 21.76 รอฟังคำตอบจากหน่วยงาน จำนวน 1,356 คน คิดเป็นร้อยละ 21.15 สาเหตุอื่นๆ จำนวน 802 คน คิดเป็นร้อยละ 12.51 และ กำลังศึกษาต่อ จำนวน 823 คน คิดเป็นร้อยละ 12.84

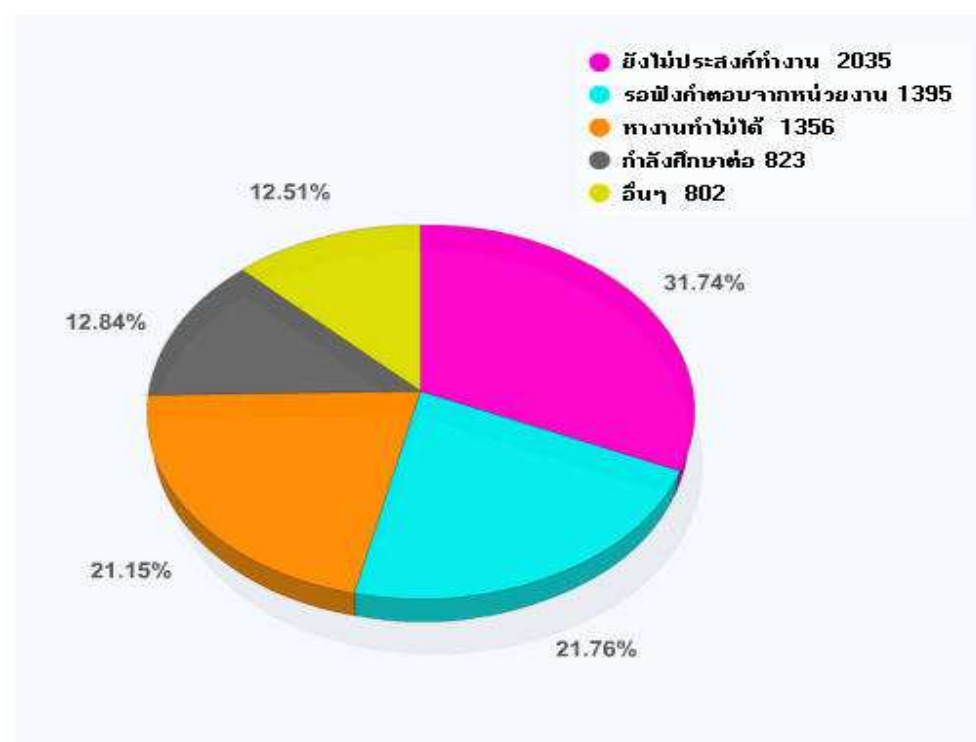

แผนภูมิที่ 10 แสดงค่าสรุปจำนวนบัณฑิตที่ยังไม่มีงานทำจำแนกตามสาเหตุ ประจำปี 2555

4. การศึกษาต่อของบัณฑิตมหาวิทยาลัยรามคำแหง ปีการศึกษา 2555

จากการสำรวจบัณฑิตที่จบการศึกษาในปี 2555 พบว่า บัณฑิตที่ต้องการศึกษาต่อ จำนวน 5,691 คน คิดเป็นร้อยละ 54.6 และที่ยังไม่ต้องการศึกษาต่อมีจำนวน 4,729 คน คิดเป็นร้อยละ 45.4

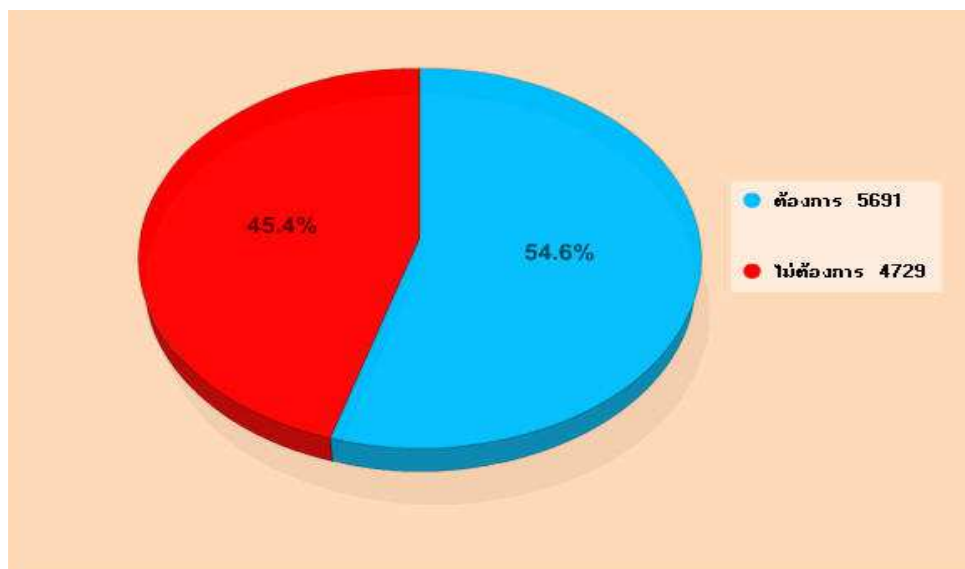

แผนภูมิที่ 11 แสดงความต้องการในการศึกษาต่อของบัณฑิตที่จบการศึกษา ปีการศึกษา 2555

ลักษณะความต้องการในการศึกษาต่อของบัณฑิตที่จบการศึกษา ปีการศึกษา 2555

จากการสำรวจบัณฑิตที่จบการศึกษาในปี 2555 พบว่า บัณฑิตที่ต้องการศึกษาต่อ จำนวน 5,691 คน ต้องการศึกษาต่อในระดับปริญญาโทมากที่สุดจำนวน 4,732 คน คิดเป็นร้อยละ 83.1 ศึกษาต่อกรณีอื่น ๆ เช่น ระดับเนติบัณฑิตไทยจำนวน 505 คน คิดเป็นร้อยละ 8.9 ศึกษาต่อระดับปริญญาตรี (เปลี่ยนสาขา) จำนวน 397 คน คิดเป็นร้อยละ 7.0 และระดับปริญญาเอก จำนวน 57 คน คิดเป็นร้อยละ 1.0 (ตามลำดับ)

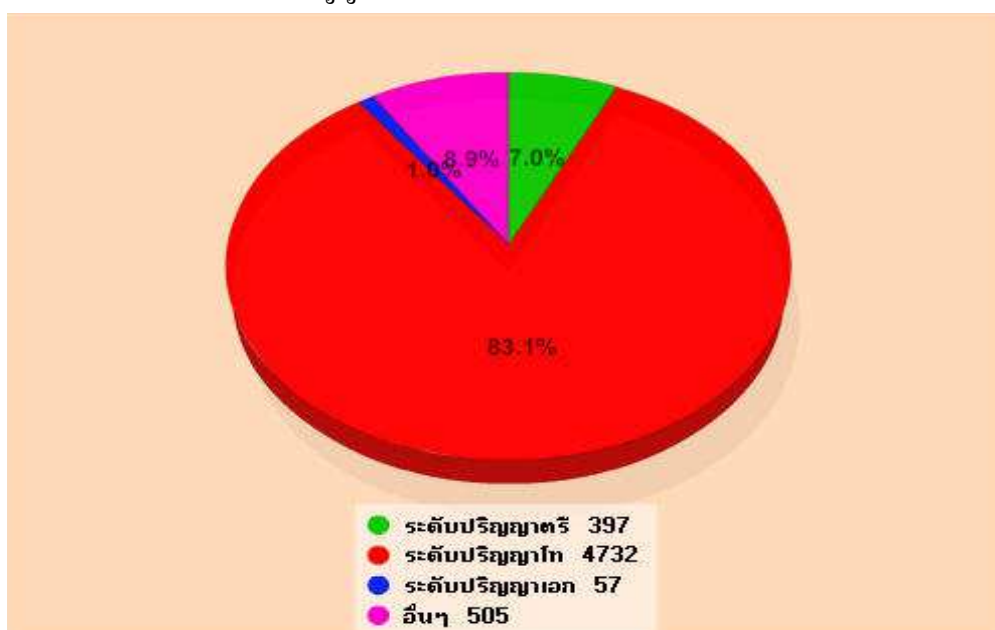

แผนภูมิที่ 12 แสดงความต้องการของระดับการศึกษาในการศึกษาต่อ

รายงานสรุปปัญหาในการศึกษาต่อ ประจำปี 2555 ระดับการศึกษา ปริญญาตรี

ปัญหาในการศึกษาต่อ	จำนวน (คน)	ร้อยละ
ขาดแคลนเงินทุนสำหรับศึกษาต่อ	1,721	79.0
ข้อมูลสถานที่ศึกษาต่อไม่เพียงพอ	141	6.5
ขาดความรู้พื้นฐานในการศึกษาต่อ	131	6.0
คุณสมบัติในการสมัครเรียน	101	4.6
สาเหตุอื่นๆ	84	3.9
รวมทั้งหมด	2,178	100.0

กรณีปัญหาในการศึกษาต่อของบัณฑิตมหาวิทยาลัยรามคำแหงนั้น พบว่า สาเหตุหลักมาจากการ ขาดแคลนเงินทุนสำหรับศึกษาต่อ จำนวน 1,721 คน คิดเป็นร้อยละ 79.0 สาเหตุรองลงมาคือ มีข้อมูลสถานที่ศึกษาต่อไม่เพียงพอ จำนวน 141 คน คิดเป็นร้อยละ 6.5 ขาดความรู้พื้นฐานในการศึกษาต่อ จำนวน 131 คน คิดเป็นร้อยละ 6.0 คุณสมบัติในการสมัครเรียน จำนวน 84 คน คิดเป็นร้อยละ 3.9 สาเหตุอื่นๆ จำนวน 101 คน คิดเป็นร้อยละ 3.9 (ตามลำดับ)

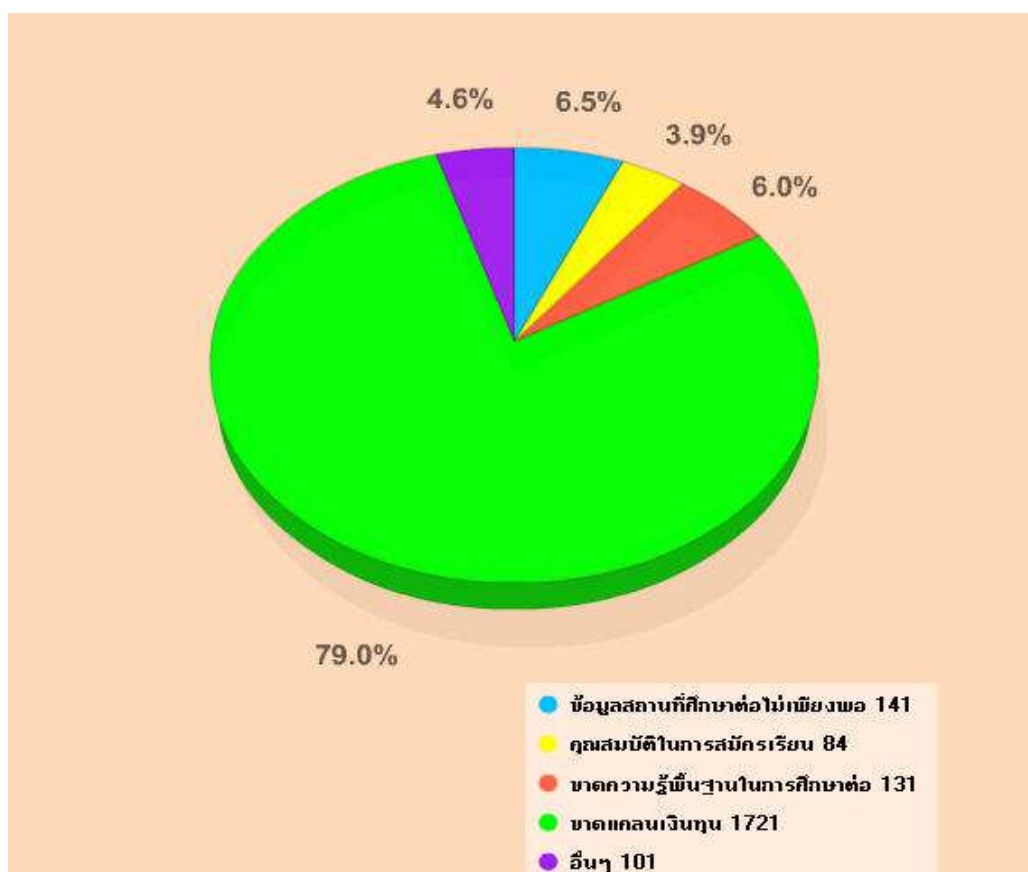

แผนภูมิที่ 13 สรุปปัญหาในการศึกษาต่อ ประจำปี 2555 ระดับปริญญาตรี

จากแผนภูมิที่ 14 แสดงความต้องการด้านสาขาวิชาที่จะศึกษาต่อ นั้น บัณฑิตส่วนใหญ่เลือกที่จะทำการศึกษาต่อใน สาขาวิชาเดิม จำนวน 4,473 คน คิดเป็นร้อยละ 68.6 สาขาวิชาอื่นที่ไม่ใช่วิชาเดิม จำนวน 2,042 คน คิดเป็นร้อยละ 31.3 (ตามลำดับ)

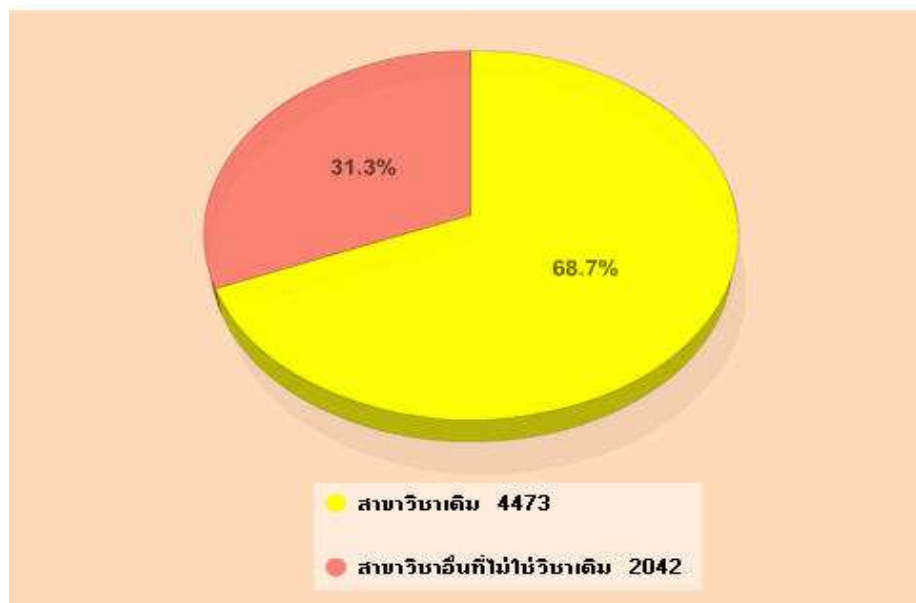

แผนภูมิที่ 14 แสดงความต้องการด้านสาขาวิชาที่จะศึกษาต่อ

จากแผนภูมิที่ 15 แสดงความต้องการด้านประเภทสถาบันการศึกษาที่บัณฑิตเลือกศึกษาต่อ สถาบันทางการศึกษาที่บัณฑิตส่วนใหญ่มีความต้องการเลือกศึกษาต่อมากที่สุดได้แก่ สถาบันการศึกษาของรัฐบาล จำนวน 6,011 คน คิดเป็นร้อยละ 92.3 รองลงมาเลือกศึกษาสถาบันการศึกษาเอกชน จำนวน 254 คน คิดเป็นร้อยละ 3.9 ต่างประเทศ จำนวน 250 คน คิดเป็นร้อยละ 3.8 (ตามลำดับ)

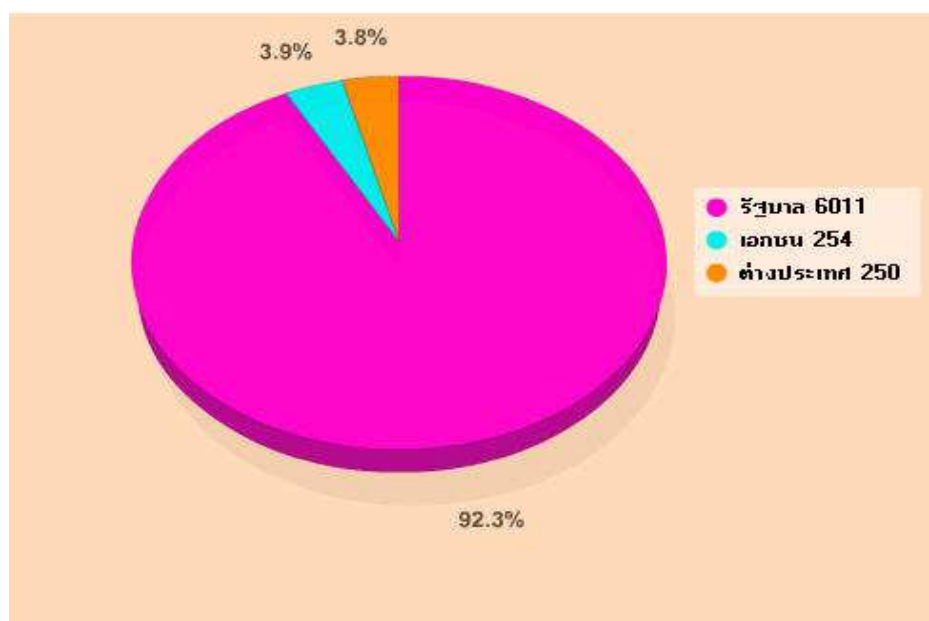

แผนภูมิที่ 15 แสดงความต้องการด้านประเภทสถาบันการศึกษาที่บัณฑิตเลือกศึกษาต่อ